DIARIO DE NAVARRA
SÁBADO, 3 DE DICIEMBRE DE 2022

ANA LLORENS PÉREZ ATLETA Y GIMNASTA

Una vida unida al deporte

Empezó en la rítmica con 4 años. Ahora, 36 después y compatibilizándolo con el atletismo, disfruta con ambos: vuelve al Nacional

EL deporte ha sido y es "una parte sustancial" de la vida de Ana Llorens Pérez. A los 4 años y medio, siguiendo los pasos de sus hermanas mayores, se inició en la gimnasia rítmica en Anaitasuna. Ahora, 36 años después y compaginándola con el atletismo desde 2011, volverá a vivir un Campeonato de España por conjuntos. "Cada etapa es diferente. De pequeña te marcabas objetivos, muchos inalcanzables y eso generaba frustraciones. No empecé a disfrutar realmente hasta años después". Pero, desde entonces, ya no ha parado. De hecho, Llorens vuelve al tapiz del Nacional con el sénior de Anaitasuna por una baja. "Ha sido raro. Las gimnastas a las que entrenaba son ahora mis compañeras. Y mucho más jóvenes. Pero sí estoy satisfecha de algo es que les he mostrado la importancia de exigirse en el trabajo diario, no centrarse sólo en la competición", dice . En una modalidad donde las deportistas son muy jóvenes, es *rara avis*. "Me daba miedo hacer el ridículo. Nadie ha competido con 40 años. Soy centro de miradas y añade presión, pero ya hemos competido, ha ido bien y estoy más cómoda".

Casada con el excampeón mundial de patinaje Ioseba Fernández, ha vivido de cerca la evolución deportiva. "En el atletismo ha ido de la mano de la tecnología, del calzado. Y me da miedo el futuro al que lleva. Valoro más las marcas de hace unos años, con las circunstancias que había entonces, que con las que se están dando ahora con las nuevas zapatillas", dice. En cuanto a la gimnasia ve también una evolución "enorme. Antes era una disciplina más estética, plástica... ahora es elasticidad y movimientos. Y se ha abierto mucho el abanico: era raro ver gimnastas de más de 16 ó 18 años, ahora ya no, y está la inclusión de gimnastas masculinos... Les costó competir pero ya lo han hecho y cada vez son más. Ojalá, poco a poco, se vaya dando más valor en las edades iniciales a la ejecución y no a la competición. La presión por competir hace que muchas niñas abandonen antes de los años más bonitos".

DNI

Ana Llorens Pérez nació en Pamplona el 7 de febrero de 1982. Sus padres, Rosa María Pérez Reiner y Rafael Llorens. Está casada con el ex patinador Ioseba Fernández y tienen un hijo, Marc. Licenciada en Publicidad, compagina atletismo y gimnasia rítmica. Como atleta ha sido plata de Europa master de 10 kilómeros y en el Nacional de la distancia y bronce en el de Media Maratón. En 2018-19 ganó el 10.000m en el Campeonato de España máster y fueb 2ª en el 5000m. En gimnasia, con Anaitasuna, fue campeona de España de conjuntos de 1ª (2004, 2009 y 2015); plata en 2001, 2002 y 2010; y bronce en 2000, 2002, 2003 y 2005. Ganó el Nacional por conjuntos júnior y en aparatos (1996).

La pamplonesa Ana Llorens Pérez, con una cinta de gimnasia rítmica en uno de los gimnasios de Anaitasuna. EDUARDO BUXENS

Copia para uso exclusivo de 24145 - 47ec8d1cb556431ab4e68c812d728e6b

La dinámica a seguir

HELVETIA, TRAS ROMPER SU MALA RACHA, JUEGA HOY EN LOGROÑO

DECIMOCUARTA JORNADA

Rival: Bm. Logroño La Rioja (7º, 14 puntos).
Pabellón y hora: Palacio de los Deportes de La Rioja, 17.30h (emitido por LaLigaSports Tv).
Árbitros: Jorge y Jesús Escudero Santijuste (Cantabria).

J.J. IMBULUZQUETA
Pamplona

Con los cuatro últimos clasificados de la clasificación sin lograr la victoria en esta jornada, al Helvetia Anaitasuna se le presenta esta tarde una buena oportunidad para poner tierra de por medio y alejarse de esa zona baja de la Liga Asobal.

LALIGA SPORTS TV 17.30h

Eso sí. Es una oportunidad que el equipo navarro, con la moral reforzada tras romper su mala racha la pasada semana con la victoria frente a Guadalajara y las buenas sensaciones que dejó en su visita a Barcelona, tendrá que trabajarse muy mucho hoy ante un Logroño que, aunque quizá más irregular que en temporadas pasadas, sigue siendo un rival a tener muy en cuenta.

De hecho, pese a las lesiones que han sufrido jugadores importantes y a tropezones importantes e imprevistos (27-31 ante Sinfín en la primera jornada, 34-35 ante Torrelavega, el 29-29 con Valladolid o el 24-24 firmado con el Guadalajara), el conjunto que entrena Miguel Ángel Velasco cuenta con 4 puntos más que los de Quique Domínguez y ha demostrado la calidad de su plantilla con victorias ante rivales como Ademar (34-38) o Bidasoa (39-33).

Aferrados al momento de forma de jugadores como el extremo Mamadou Lamine, el lateral Antonio Serradilla -bien apoyados por la calidad de otros como Leonardo Dutra, el central Álvaro Preciado o el pivote Javier Rodríguez- y una defensa contundente, el Logroño -que llega tras superar al Benidorm (27-28)- necesita el triunfo para seguir aspirando a jugar la Copa Asobal y confía en seguir haciendo valer la estadística histórica. Y es que, en Logroño, el Helvetia ha cedido nueve de sus diez visitas -sólo venció hace dos temporadas por un 26-34-, la de la pasada campaña por 28-24.

Bien es cierto que el Helvetia afronta la cita espoleado por su último triunfo y por el buen juego que ha ido mostrando en los últimos partidos aunque, para sacar algo positivo de Logroño, el equipo navarro deberá minimizar esos errores que dan aire a sus rivales en momentos puntuales y, asentado en una buena defensa, no tener prisa y aprovechar bien sus ocasiones frente a la dura *muralla* que los franjivinos plantean por delante de Jorge Pérez o el bielorruso Aliaksandr Markelau.

Ernesto Goñi, en la foto ante el Guadalajara pese a sus molestias físicas, se verá hoy con su ex quipo. J.C. CORDOVILLA

Quique Domínguez "El ánimo está reforzado"

El entrenador del Helvetia Anaitasuna, Quique Domínguez, aseguró que han estado preparando el partido de hoy en Logroño "con mucho cuidado y detalle" antes de afrontar la última cita liguera el próximo sábado en casa antes de las vacaciones navideñas.

"El ánimo está reforzado después de una victoria tan importante", explicó el míster del cuadro verdiblanco en rueda de prensa en referencia a los dos puntos sumados ante el Guadalajara con los que rompieron su mala racha.

Domínguez trasladó que su plantilla se encuentra "más optimista, alegre y con un poquito más de confianza" para afrontar la cita de Logroño con todas las posibilidades de dar un susto a los riojanos, un equipo con "una gran plantilla" a pesar de que al principio de curso "le costó empezar" después de tener un "montón de lesiones", circunstancia que acusaron.

"Ahora ya han recuperado a jugadores importantes como Rivero, Dutra o Javi García", analizó el gallego sobre su próximo rival, un equipo que, "cuando juegas contra ellos, tienes la sensación de que te conocen muy bien".

El técnico ha pedido a sus pupilos "reducir el número de errores", ya que Logroño es un conjunto que estos fallos "los convierte rápido" en "ocasiones de gol y contraataques", y el objetivo es "terminar bien y conseguir el mayor número de puntos posibles" cuando "rivales como Logroño y Benidorm" que se lo van "a poner difícil". **EFE**

Vaselinas

PRIMERA MASC. El Helvetia supera a Lodisna en el derbi

El Helvetia Anaitasuna se llevó ayer el derbi navarro ante Lodisna San Antonio de Primera Nacional masculina. Hizo valer su defensa y ganó 19-28 (7-15) en Sarriguren. Beti Onak superó en casa al Casamont Zaragoza (32-29) y Uharte cedió ante Palautordera (23-37).

D.H. PLATA FEM. Loyola y Helvetia logran la victoria; hoy, derbi

Loyola logró ayer la victoria (23-27) en Castro Urdiales dentro de la División de Honor Plata femenina, al igual que Helvetia Anaitasuna ante La Jota (25-29). Hoy se juega el Lagunak-Gurpea en Barañáin (12h).

BALONMANO • ASOBAL

RESULTADOS		PRÓXIMA JORNADA
Torrelavega-Granollers	29-30	Huesca-Cangas
Barcelona-Sinfín	43-19	Sinfín-Guadalajara
Guadalajara-Cisne	24-24	Pte. Genil-Bidasoa
Benidorm-Pte. Genil	29-35	Granollers-A. Valladolid
Bidasoa-Huesca	29-25	Cisne-Logroño
Cangas-Cuenca	31-39	Anaitasuna-Benidorm
A. Valladolid-Ademar	Hoy, 19h	Cuenca-Torrelavega
Logroño-Anaitasuna	Hoy, 17.30	Ademar León-Barcelona

CLASIFICACIÓN

Equipos	Pt.	J	G	E	P	GF	GC
1. Barcelona	28	14	14	0	0	533	369
2. Granollers	24	14	12	0	2	463	417
3. Cuenca	20	14	9	2	3	425	397
4. Bidasoa	16	14	8	0	6	443	393
5. Ademar León	16	13	7	2	4	440	422
6. Torrelavega	16	14	8	0	6	451	445
7. Logroño	14	13	6	2	5	388	397
8. Benidorm	13	14	6	1	7	416	424
9. Atl. Valladolid	13	13	5	3	5	381	394
10. Puente Genil	12	14	5	2	7	434	456
11. Bada Huesca	10	14	4	2	8	445	449
12. Anaitasuna	10	13	4	2	7	380	395
13. Cangas	9	14	4	1	9	395	434
14. Cisne	7	14	3	1	10	395	452
15. Sinfín	6	14	2	2	10	371	442
16. Guadalajara	6	14	2	2	10	389	463

JUDO

Oro y plata para Navarra en el Nacional absoluto

J.J. IMBULUZQUETA
Pamplona

Son dos de las grandes referencias del judo navarro, con experiencia internacional, y ayer lo volvieron a dejar claro. Jaione Ekisoain y Ariane Toro subieron al podio en el Campeonato de España absoluto de judo celebrado en el poliedporivo Gallur de Madrid.

Jaione Ekisoain.

Ariane Toro.

Ekisoain, judoka del Junbi Taisho, regresó a lo más alto del podio nacional en el peso de -57 kilos y se colgó el oro tras una final en la que, después de tres combates previos, supo imponerse a la valenciana Adriana Rodríguez Salvador.

Toro, por su parte, consiguió la medalla de plata en el peso de -52 kilos. La joven judoka rubrica así una temporada brillante, en la que también ha conseguido el subcampeonato de Europa júnior.

El quinto puesto de Santyago Díaz (+100kg) y el séptimo de Irati Díaz (-70kg) fueron otros resultados destacados para la expedición navarra, que contó con nueve judokas en Madrid.

ESQUÍ

Etxezarreta no pudo acabar el Descenso en Beaver Creek

J.J.I. Pamplona

La mala fortuna sigue persiguiendo en este inicio de temporada a Adur Etxezarreta, esquiador olímpico de Areso. El del Club Esquí Navarra, que no pudo completar ni el GIgante ni el SuperGigante en Lake Louise (Canadá) en su arranque en la Copa del Mundo, tampoco puntuó ayer en el Descenso de Beaver Creek (Estados Unidos) después de quedar descalificado en el mismo.

El navarro tiene previsto participar este domingo en el Super Gigante.

Copia para uso exclusivo de 24145 - 47ec8d1cb556431ab4e68c812d728e6b

Helvetia sale a flote en Logroño

EL ESPRINT FINAL DEL CONJUNTO NAVARRO LE AUPÓ A LA VICTORIA (22-26)

LOGROÑO LA RIOJA	22
HELVETIA ANAITASUNA	26

■ **Logroño La Rioja.** Jorge Pérez, Edu Ortiz (1), Kisselev, Álvaro Preciado, Serradilla, Keita y Dioucou (5, 2p) -siete inicial-, Rivero (4), Rubiño (4), Javi Rodríguez (3), El Korchi (2), Dutra (2) y Cadarso (1).

■ **Helvetia Anaitasuna.** Cancio, Xavi Castro (6), Meoki, Edu Fernández (2), Chocarro (5, 3p), Aitor García (4) y Gastón (5) -siete inicial-, Bar (p. s.), Bonanno, Elustondo, Bazán (3), Redondo, Goñi (1) y Ganuza.

■ **Árbitros.** Jorge y Jesús Escudero Santiuste (Colegio cántabro). Excluyeron dos minutos a los locales Keita (2), Dioucou y Javi Rodríguez, así como a los visitantes Bonanno y Bazán (2). Amonestaron con tarjeta amarilla a los visitantes Edu Fernández y Bazán.

■ **Parciales.** 0-3, 2-6, 3-8, 7-8, 8-10, 12-11 (descanso); 13-12, 14-12, 17-15, 18-20, 21-22, 22-26.

■ **Incidencia.** Palacio de los Deportes. 1.200 espectadores, un centenar de ellos seguidores de Anaitasuna.

SAÚL MARTÍNEZ (ADG)
Logroño

El duelo entre el Logroño La Rioja y un Helvetia Anaitasuna muy entonado cayó del lado de la escuadra navarra que, tras poner fin a su racha de seis jornadas sin ganar con el triunfo ante el Cívitas Guadalajara, volvió a ganar a domicilio casi dos meses después. Las acciones de mérito de Cancio durante todo el encuentro y el arsenal ofensivo desplegado por los Xavi Castro, Gastón, Aitor García y Bazán, especialmente en el último cuarto de hora, bastaron para superar a un Logroño La Rioja que, pese a verse con tres goles de renta en la segunda mitrad, no pudo con el equipo de Quique Domínguez. Con esta victoria, Anaitasuna suma 12 puntos, se instala en la zona tranquila y encara con optimismo el último partido del año ante el TM Benidorm.

Comenzó con fuerza el Helvetia, firmando transiciones rápidas y aprovechando prácticamente el cien por cien de sus ataques. En posicional y a la contra el conjunto pamplonica desarboló al equipo logroñés, que tardó más de cinco minutos en superar a Cancio, inconmensurable entre los palos. La fiabilidad del meta de Anaitasuna y la buena selección de los ataques dio al cuadro navarro una significativa ventaja en un inicio casi perfecto para los pupilos de Quique Domínguez (2-6).

Aunque los locales comenzaron a liberar su brazo y a encontrar portería, en el minuto 14 Miguel Velasco se vio obligado a parar el partido después de que Chocarro diera la máxima renta al Helvetia, que dominaba ya por cinco goles (3-8). La pausa técnica sentó bien al Logroño La Rioja, que aprovechó su primera superioridad para reducir su desventaja gracias al acierto de Diocou que, con tres goles consecutivos, devolvió a los locales al partido. Dutra, con otro lanzamiento certero, apretó el duelo al máximo (7-8), circunstancia que obligó a Quique Domínguez a parar el choque.

Francisco Javier Castro anotó seis goles y fue el máximo goleador del Helvetia junto a Gastón. F.ÁLVAREZ

Bazán realiza un lanzamiento ante la presión de un defensa. F. ÁLVAREZ

El cuadro pamplonés se atascó, sus ataques ya no eran tan veloces y sus aproximaciones eran repelidas por Jorge Pérez, que tomó el relevo del acierto que tuvo Cancio, pero en la portería contraria. Aunque el encuentro se apretó, dos buenas acciones ofensivas de Anaitasuna devolvieron de nuevo la iniciativa al equipo navarro que, tras contar con tres tantos de renta, se fue al descanso con una exigua desventaja después de que Dutra empatara a once en el penúltimo ataque del equipo logroñés y Javi Rodríguez firmase el definitivo, al descanso, 12-11.

Los postes y Jorge Pérez impidieron que Anaitasuna restableciese la paridad, circunstancia que fue aprovechada por Rivero para estirar la ventaja de la escuadra riojana. Quique Domínguez se vio obligado a parar el encuentro al ver que sus jugadores, en diez minutos, solo habían sido capaces de anotar un tanto. El Ciudad de Logroño no fue muy incisivo, pero el acierto de Diocou, de penalti, y el de Javi Rodríguez dieron la máxima renta al conjunto de Velasco (15-12).

Tras el tiempo muerto del técnico pontevedrés, ambos equipos entraron en una dinámica de intercambio de goles, con Xavi Castro asumiendo el liderazgo ofensivo de Anaitasuna. Sin embargo, en inferioridad, llegó la mejor versión del conjunto navarro. Los goles de Aitor García y Xavi Castro forzaron una nueva igualdad cuando el partido parecía más cuesta arriba para Helvetia (18-18). La enésima intervención de mérito de Cancio, conjugada con dos contras fulmíneas de Chocarro, devolvió a Anaitasuna dos goles de renta insospechados (18-20).

A diez minutos del final, el Logroño La Rioja empezó a hacer la goma y los hombres de Domínguez aceptaron el cuerpo a cuerpo, en un intercambio de golpes harto beneficioso. Helvetia entró con un gol de renta en el último parcial y fue suficiente para llevarse la victoria gracias a la determinación de Edu Fernández. Su gol, junto a otro de Gastón, infalible desde el extremo, fue vital para que Anaitasuna se llevara una victoria rubricada desde la distancia por Xavi Castro (22-26).

Quique Domínguez
"El partido se complicó mucho"

SAÚL MARTÍNEZ (ADG)
Logroño

El entrenador de Anaitasuna, Quique Domínguez se mostró muy satisfecho con una victoria "que se complicó mucho". "Hemos tenido al final de la primera y el inicio de segunda un momento en el que hemos estado fallones pero, con trabajo desde la defensa, le hemos dado la vuelta, hemos acertado en ataque y es una victoria valiosísima para nosotros".

El preparador pontevedrés no quiso destacar a ningún jugador en concreto dentro del buen papel colectivo de sus jugadores: "No quiero personalizar en ninguno. Ha sido un triunfo con muchos nombres propios. El equipo se ha comportado con una gran fe y ha habido un gran trabajo por parte de todos".

El técnico de Anaitasuna despidió su intervención ante los medios de comunicación dando las gracias a los aficionados que viajaron a Logroño: "Cuando ellos están ahí, lo agradecemos mucho. Lo notamos, nos da mucho respaldo y la victoria también va por ellos".

BALONMANO • ASOBAL

RESULTADOS	
Torrelavega-Granollers	29-30
Barcelona-Sinfín	43-19
Guadalajara-Cisne	24-24
Benidorm-Pte. Genil	29-35
Bidasoa-Huesca	29-25
Cangas-Cuenca	31-39
A. Valladolid-Ademar	27-36
Logroño-Anaitasuna	22-26

PRÓXIMA JORNADA
Huesca-Cangas
Sinfín-Guadalajara
Pte. Genil-Bidasoa
Granollers-A. Valladolid
Cisne-Logroño
Anaitasuna-Benidorm
Cuenca-Torrelavega
Ademar León-Barcelona

CLASIFICACIÓN

Equipos	Pt.	J	G	E	P	GF	GC
1. Barcelona	28	14	14	0	0	533	369
2. Granollers	24	14	12	0	2	463	417
3. Cuenca	20	14	9	2	3	425	397
4. Ademar León	18	14	8	2	4	476	449
5. Bidasoa	16	14	8	0	6	443	393
6. Torrelavega	16	14	8	0	6	451	445
7. Logroño	14	14	6	2	6	410	423
8. Benidorm	13	14	6	1	7	416	424
9. Atl. Valladolid	13	14	5	3	6	408	430
10. Anaitasuna	12	14	5	2	7	406	417
11. Puente Genil	12	14	5	2	7	434	456
12. Bada Huesca	10	14	4	2	8	445	449
13. Cangas	9	14	4	1	9	395	434
14. Cisne	7	14	3	1	10	395	452
15. Sinfín	6	14	2	2	10	371	442
16. Guadalajara	6	14	2	2	10	389	463

Copia para uso exclusivo de 24145 - 47ec8d1cb556431ab4e68c812d728e6b

Una mujer cruza la calle Mayor de Murchante, por ahora con todas las farolas funcionando. BLANCA ALDANONDO

Murchante apagará la mitad de las farolas para ahorrar energía

El alza de precios ha disparado el gasto en los últimos meses y también bajará la intensidad del alumbrado público en algunas zonas

JESÚS MANRIQUE Murchante

La subida del precio de la electricidad ha llevado al Ayuntamiento de Murchante a tomar una decisión drástica: apagar la mitad de las farolas del alumbrado público y, además, bajar la intensidad de parte de las que sigan encendidas en algunas zonas de la localidad.

Así lo ha comunicado a la población en un bando municipal firmado por el alcalde, Luis Sancho, quien aseguró que la causa principal es que en los últimos meses el precio se ha incrementado un 100%, aunque ahora haya descendido algo. Sancho concretó que la medida consistirá en apagar el 50% del alumbrado público, alternando las farolas. "Y en las zonas que sea posible, se bajará la intensidad para compensar con menor consumo el aumento de precio".

Y es que, según añadió, este año el Ayuntamiento tenía una partida de 70.000 euros para el gasto de alumbrado público, pero ahora la previsión es que esta cantidad se eleve a unos 140.000 al cierre del ejercicio.

El alcalde explicó cómo se ha llegado a esta situación, que afecta a la mayor parte de los municipios. Señaló que el Ayuntamiento se acogió en junio de 2021 a un acuerdo marco que firmó la Federación Española de Municipios y Provincias con Iberdrola. "Conseguimos un precio extraordinario y, al estar en este acuerdo, cumplíamos la ley de contratos, ya que, si no, tendríamos que haber sacado el servicio a concurso", dijo.

Este contrato se prolongó hasta julio de 2022 y se renovó hasta julio de 2023, pero las condiciones cambiaron. "El precio no tiene nada que ver con el de 2021. Ya no tiene condiciones tan buenas", dijo. De hecho, la mayor subida se ha producido desde que acabó el primer contrato en julio de 2022 hasta lo que llevamos de año alcanzando la previsión de 140.000 €.

EN FRASES

Luis Sancho
ALCALDE DE MURCHANTE
"Ante la incertidumbre, es mejor adelantarse, No podemos quedarnos con los brazos cruzados"

Sin autoconsumo

Otro de los problemas de este contrato es que no permite instalaciones de autoconsumo. "Cuando se empezó a hablar de la subida de precios, el Ayuntamiento estudió la posibilidad de colocar placas solares en la casa consistorial, la casa de cultura y la biblioteca porque el 50% se podía sufragar con ayudas. Pero el acuerdo de la FEMP con Iberdrola no contempla este autoconsumo y si lo hacíamos incumplíamos y nos podían penalizar. Entonces tampoco se sabía que la energía iba a pegar ese subidón, pero llegó la guerra y ya habíamos renovado el acuerdo que no permite ese autoconsumo", relató el alcalde, quien espera que en la próxima negociación se pueda incluir esta posibilidad.

Y, mientras tanto, añadió que hay que tomar medidas en previsión de lo que pueda pasar. "Estos dos últimos meses el precio ha bajado, pero no sabemos qué puede pasar. Estamos elaborando los presupuestos de 2023 y si no hacemos nada el gasto se puede ir a más de 200.000 €, según cómo vayan las cosas. Ante esta incertidumbre, es mejor adelantarse. El Ayuntamiento tiene ingresos limitados y hay que ajustar las cuentas para atender el gasto corriente. No podemos quedarnos con los brazos cruzados porque si se sigue encareciendo la energía nos llevará a destinar cantidades previstas para inversiones para asegurar el gasto corriente y, por tanto, los servicios se resentirían", aseveró.

Concluyó diciendo que ahora se están haciendo los trabajos para adecuar la programación del alumbrado público y que se ha sacado el bando para avisar a la población. "No queremos que se alarmen cuando se empiece a aplicar y tienen que ser conocedores de por qué se ha tomado esta medida", concluyó Luis Sancho.

Integrantes del CD Campoamor femenino. CEDIDA

El CD Campoamor de natación femenino gana la Copa Navarra

• El equipo de Tudela se ha mantenido al frente de la clasificación durante las cuatro jornadas que ha durado esta competición

DN
Tudela

El CD Campoamor de natación se ha proclamado campeón, en categoría femenina, de la Copa Navarra de Clubes celebrada en las instalaciones del Club de Tenis de Pamplona. El equipo de la Ribera se ha mantenido al frente de la clasificación en todo momento durante las cuatro jornadas que ha durado esta competición.

La Copa Navarra ha contado este año con la participación de más de un centenar de nadadoras de los clubes Tenis Pamplona, Pamplona CN, Anaitasuna, Amaya, Lagunak, Burlada y Campoamor de Tudela.

El CD Campoamor cuenta actualmente con un total de 35 nadadores y nadadoras, quienes entrenan diariamente en las instalaciones municipales Clara Campoamor de la ciudad.

Copia para uso exclusivo de 24145 - 47ec8d1cb556431ab4e68c812d728e6b

LIGA ASOBAL

El último esfuerzo del año

El Helvetia Anaitasuna, que recibe hoy al Benidorm, quiere sumar la tercera victoria consecutiva antes del parón por el Mundial del próximo mes

B.B.S. Pamplona

El Helvetia Anaitasuna espera continuar su progresión ascendente y sumar su tercera victoria consecutiva antes de marcharse a las vacaciones de Navidad y afrontar el parón de enero por el Mundial. Tras los triunfos frente al Guadalajara y el Logroño, el equipo navarro se enfrenta hoy al Benidorm. "Ojalá que se cumpla el dicho. Las victorias dan confianza y te hacen estar en mejor estado de ánimo, pero no te garantizan nada. Más allá de las bajas y las dificultades que atraviesa el Benidorm es un equipo que compite de manera extraordinaria. Te plantea alternativas en defensa y ataque, utiliza jugadores fuera de sus puestos... La clasificación no es parecida a la del año pasado, pero es un equipo incómodo. Incluso difícil a la hora de analizar", expuso el técnico gallego Quique Domínguez.

NAVARRA TV 19 h

Eduardo Fernández busca el lanzamiento ante el Cuenca. JESÚS CASO

Su homólogo del Benidorm, Fernando Latorre, no se fía del cuadro pamplonés: "Estamos ante el último partido de la primera vuelta, vamos a intentar competir ante todo un Anaitasuna que quizá está ahora en su mejor momento. Sabemos de la importancia y que ganar supondría acabar con 15 puntos, algo que sería una gran primera vuelta con todo lo que hemos tenido".

EN FRASES

Quique Domínguez
ENTRENADOR DEL ANAITASUNA
"Las victorias dan confianza y te hacen estar en mejor estado de ánimo, pero no te garantizan nada"

Firma de pósteres

El pabellón Anaitasuna prepara una fiesta para el último partido del año. El club ha organizado unos sorteos benéficos y, al término del partido, los jugadores firmarán unos pósteres y los aficionados podrán sacarse fotos. "Acabar en casa y ganar es un aliciente más. Toda la energía que pone la afición en los desplazamientos y las iniciativas que tiene es para brindarles una alegría en este tipo de días", confesó el preparador.

Tras los dos triunfos seguidos, el Helvetia Anaitasuna se colocó en undécima posición con 12 puntos. Por su parte, el Benidorm es octavo con un punto más. Ambas escuadras querrán irse de vacaciones con un triunfo: "Nos vendrá bien el parón porque hay jugadores que están cerca del colapso físico, ya que acumulan muchos minutos. Otros están cerca de recuperarse. Nos vendrá bien, más allá de la buena dinámica. Será tiempo de descansar y recargar pilas para afrontar la segunda vuelta".

En breve

JUDO Pamplona acoge la Supercopa de España Cadete

El Polideportivo de la UPNA acoge hoy la XII Supercopa de España Cadete de Navarra-XXV Torneo Internacional de Navidad. Este evento, dirigido a judokas con edades comprendidas entre los 15 y los 17 años (ambos inclusive), cuenta con la participación de 590 deportistas (385 en categoría masculina y 205 en la femenina), procedentes de todas las Comunidades Autónomas, así como de Andorra, Francia y Portugal. La jornada comenzará a las 9h. **DN**

CICLISMO Euskaltel ficha a Enekoitz Azparren (Laboral)

tLos hermanos Azparren, Xabier Mikel y Enekoitz, se han juntado en el Euskaltel-Euskadi después de que el equipo vasco UCI ProTeam, la segunda categoría del ciclismo, haya incorporado al pequeño para las dos próximas temporadas y el mayor continúe de naranja un año mas. El Euskaltel ve a Enekoitz (2002) "por su juventud y su calidad", como "una de las referencias del pelotón sub-23". **EFE**

LIGA GUERRERAS

El Gurpea Beti Onak, a dar la sorpresa en Málaga

• El equipo navarro, quinto con ocho puntos, viaja a la ciudad andaluza en un duelo por todo lo alto. "Vamos a ser valientes", anuncia Etxeberria

B.B.S.
Pamplona

La Liga Guerreras Iberdrola afronta una jornada atípica por los compromisos de Europa. La única excepción es el encuentro entre Costa del Sol Málaga y Gurpea Beti Onak-Azparren Gestión, que auguran un interesante choque en la zona alta de la tabla (18h). Las andaluzas son cuartas con 11 puntos, mientras que las navarras ocupan un puesto menos, con ocho unidades.

Las navarras, con la moral por las nubes después de vencer ante Zubileta Evolution Zuazo, visitan una de las canchas más duras de la categoría. Enfrente tendrán a un Málaga que busca reengancharse a la pugna por las primeras plazas de la tabla. "La semana ha sido buena. La victoria nos dio alas para seguir luchando. La gente está animada y con ganas de hacer un último esfuerzo antes de Navidades. Vamos a intentar dar la sorpresa. Ser valientes y a ver si podemos platar cara a un equipazo como Málaga", afirmó el técnico local Miguel Etxeberria.

La jugadora Adriana Mallo. DN

EN FRASES

Miguel Etxeberria
ENTRENADOR DEL GURPEA BETI ONAK
"La gente está animada. Vamos a intentar dar la sorpresa"

Adriana Mallo
JUGADORA DEL GURPEA BETI ONAK
"Ese plus de confianza que habíamos perdido, lo hemos recuperado"

El de hoy será el penúltimo compromiso del año, ya que el recibirán al Granollers en el Pabellón Hermanos Induráin el próximo miércoles día 21 (18h). "Ese plus de confianza que habíamos perdido lo hemos recuperado. Ahora nos toca viajar a Málaga, un rival complicado. Llevamos buenas semanas de entrenamientos y, haciendo lo que sabemos hacer, cualquiera puede ganar a cualquiera en este campeonato. Intentaremos sacar los máximos puntos posibles antes del parón por Navidad", confesó la jugadora Adriana Mallo.

En este contexto, la Ciudad Deportiva de Carranque (Málaga) acogerá un partido por todo lo alto entre entre un local que suma cuatro victorias y un empate en los últimos cinco duelos y un equipo navarro con la moral por las nubes tras vencer al Zuazo en su último compromiso.

Copia para uso exclusivo de 24145 - 47ec8d1cb556431ab4e68c812d728e6b

El Gurpea vuelve a reinvindicarse

El equipo villavés volvió a plantar cara a uno de los grandes equipos de la liga aunque no pudo evitar caer derrotado con claridad en Málaga

COSTA DEL SOL MÁLAGA	28
GURPEA BETI ONAK	22

■ **Costa del Sol Málaga** (13+15) Merche Castellanos, Sole López (8, 7p), Cuadrado (1), Gutiérrez, Esperanza López (1), Dos Santos (2) y Pessoa (3) -siete inicial-, Virginia Fernández (ps), Doiro (8), Bravo (1), Campigl (1), María Pérez (1), Sánchez, Sol Ariadna y Rocío Rojas (2p).
■ **Gurpea Beti Onak Azparren Gestión** (10+12): Luzuriaga, Mallo (1), Ayelén García (1), Tchaptchet (1), Montilla, Paula García (1) y Lovera (9, 4p) -siete inicial-, Encinas (ps), Ainhoa García (4), Retegui, De Uriarte, Hernández, Zamora, Sans (4) y Kassia (1).
■ **Árbitros:** Pinilla Iglesias y Deiros Borrás (Colegio catalán). Excluyeron por el Costa del Sol Málaga a Bravo y Gutiérrez. Por el Gurpea Beti-Onak a Ainhoa García, Tchaptchet, Paula García y Kassia.
■ **Parciales:** 3-1, 5-2, 8-2, 8-6, 9-9 y 13-10; 16-14, 19-16, 21-20, 22-21, 25-21 y 28-22.
■ **Incidencias:** encuentro adelantado de la novena jornada de la Liga Guerreras Iberdrola disputado en el Pabellón Ciudad Deportiva de Carranque. 500 espectadores.

DIEGO HERNANDO. ADG. Málaga

Ayelén García y Lyndie Tchaptchet se emplean en la defensa de una jugadora del Costa del Sol Málaga. CEDIDA

No pudo obtener nada positivo el Gurpea Beti Onak de su visita a Málaga. Desde el principio fue a remolque del Costa del Sol y, aunque tuvo sus opciones de remontar en varias ocasiones marcadores adversos, fue presa de los nervios y de la irregularidad, lo que le costó la derrota en la Liga Guerreras Iberdrola.

Saltó mejor a la cancha el conjunto local, que rápidamente adquirió sus primeras ventajas en el marcador gracias a los lanzamientos de Pessoa. Los tres primeros goles del cuadro malagueño fueron suyos desde el lateral derecho. El equipo navarro tenía muchos problemas en ataque y se estrellaba una y otra vez en la defensa 6-0 planteada por Suso Gallardo, el entrenador local.

De hecho, la diferencia fue creciendo progresivamente hasta obligar al técnico del Beti, Miguel Etxeberria, a solicitar un tiempo muerto en el minuto 12 (5-2). Pero otro parcial de 3-0 colocó el partido muy cuesta arriba ya desde el inicio para el Gurpea, con un 8-2 en el ecuador de la primera parte. Por parte del conjunto villavés únicamente había anotado hasta ese momento Lovera desde la primera línea.

Doble exclusión con el 9-9

Pero a partir de ese momento el encuentro cambió radicalmente. De la noche al día para las jugadoras visitantes, que metieron una marcha más a su intensidad defensiva provocando el *apagón* en las filas locales.

Del 8-2 se pasó al empate a 9 gracias a un gol de Paula García a falta de cinco minutos para el descanso. El buen trabajo de Patricia Encinas en portería fue clave para que el encuentro se igualase. Sin embargo, llegaron dos exclusiones seguidas que dejaron en clara inferioridad al equipo navarro para acometer el último tramo antes del descanso. Paula García y Kassia fueron sancionadas y el Málaga aprovechó la circunstancia favorable para marcharse al intermedio con un 13-10.

Los primeros minutos de la reanudación fueron un toma y daca continuo ante ambas porterías. Los dos conjuntos anotaron con facilidad y se mantuvo la ventaja local de tres goles. El Gurpea Beti Onak no le perdía la cara al encuentro y se mantenía al acecho gracias a los goles de Sans.

Empate a 21 y 'apagón' final

Eran los mejores minutos del cuadro navarro y poco a poco fueron acercándose al cuadro malagueño, en el que únicamente la central Doiro brillaba en ataque. Fue el sostén del equipo local, gracias a sus siete goles en la segunda parte, ante el empuje del conjunto navarro. En el Gurpea funcionaba mejor el bloque y gracias al trabajo colectivo se llegó al empate a 21 cuando faltaba un cuarto de hora para el final del encuentro.

Incluso tuvo dos balones seguidos para ponerse por delante en el marcador por primera vez en todo el partido el conjunto de Miguel Etxeberria, pero no logró culminar la remontada y el Costa del Sol se rehizo de forma contundente.

El conjunto local consiguió filtrar balones entre la defensa de la escuadra navarra que, en la mayoría de los casos, acabaron en lanzamientos de siete metros. Y ahí no falló la especialista del equipo malagueño, la internacional Sole López. Anotó seis goles sin fallo desde los siete metros mientras el Gurpea Beti Onak tan solo fue capaz de meter un tanto, obra de la pivote Tchaptchet, en la portería de Virginia Fernández en el último cuarto del encuentro.

De esa manera la victoria se quedaba en casa con un claro 28-22, que puede ser hasta engañoso porque el Gurpea fue capaz de sobreponerse en varias ocasiones a los marcadores adversos y sólo el *apagón* final le privó de puntuar en Carranque.

Etxeberria "Es una pena no sumar pero nos vamos con sensaciones buenas"

Miguel Etxeberria, técnico navarro, lamentó la oportunidad perdida ayer. "Pese al resultado veníamos a competir ante un gran equipo y creo que lo hemos conseguido. Es una pena porque hemos estado cerca en el marcador en varias ocasiones y eso te hace irte con la pena de no sumar", apuntó. "En el fondo, cuando analicemos el partido más en frío, supongo que el balance será positivo por las cosas positivas. El equipo ha competido bien. Esta pista una de las más complicadas de la Liga Iberdrola y queríamos dar una buena imagen. Creo que lo hemos conseguido. Nos vamos con sensaciones buenas de aquí", finalizó.

Vaselinas

LIGA GUERRERAS El próximo duelo del Gurpea, el 21 en Villava

Tras jugar ayer el encuentro adelantado de la jornada 9ª, Gurpea Beti Onak Azparren Gestión dispone ahora de once días por delante para preparar su próximo compromiso liguero. Y eso que, el duelo frente al KH7 Granollers, también se ha adelantado una semana y se disputará el miércoles 21 de diciembre en el polideportivo Hermanos Induráin de Villava (18.00h). La Liga Guerreras Iberdrola parará del 29 de diciembre al 14 de enero. **DN**

CHAMPIONS Goleada del Vipers Kristiansand de Tchaptchet y Pena

El Vipers Kristiansand noruego, vigente campeón de la Liga de Campeonas y actual equipo de las navarras Lysa Tchaptchet y Nerea Pena, firmó ayer un contundente triunfo frente al DHK Banik Most checo (39-24) en la octava jornada de la fase de grupos. Con Tchaptchet autora de un gol y Pena recuperándose de su intervención de rodilla, el Vipers lidera el grupo A de la máxima competición continental, igualado con el CSM Bucuresti, con seis victorias, un empate y una derrota. **DN**

COPA EUROPEA Guardés y Elche, a sellar hoy su billete para octavos

El Mecalia Atlético Guardés no falló en su regreso a Europa y sentenció su eliminatoria de la Copa Europea ante el JuRo Unirek VZV neerlandés en el partido de ida, con un contundente triunfo por 37-22. La vuelta se disputará hoy en el pabellón de A Guarda. El Atticgo Elche también encarriló ayer su presencia en los octavos de final de la Copa Europea al superar al Valur islandés (25-30) en el primer encuentro de una eliminatoria que hoy vivirá también su segundo capítulo, de nuevo en Elche. **EFE**

DH PLATA FEM. Triunfos para Helvetia, Gurpea y Lagunak; cae Loyola

La 13ª jornada de la División de Honor Plata femenina deparó ayer buenos resultados para tres de los cuatro representantes navarros de la categoría. Helvetia Anaitasuna sigue firme tras asaltar la pista del Kukullaga (24-28). También Gurpea Beti Onak logró ganar a domicilio tras superar al Elgoibar por un 23-27. Lagunak venció en casa a un Eibar que se coloca penúltimo (21-20). El que no logró un resultado positivo fue Loyola, que cayó derrotado en su visita al Basauri por un 34-20. **DN**

BALONMANO • LIGA GUERRERAS

RESULTADOS	
Málaga-Beti Onak	28-22
Zuazo-A. Valladolid	Hoy
Granollers-Gijón	Miércoles
Elche-La Rioja	Viernes
Rocasa-A. Guardés	Sábado
Porriño-Bera Bera	21/12

PRÓXIMA JORNADA
Porriño-La Rioja
Beti Onak-Granollers
Zuazo-A. Guardés
Gijón-Elche
A. Valladolid-Málaga
Bera Bera-Rocasa

CLASIFICACIÓN

Equipos	Pt.	J	G	E	P	GF	GC
1. Bera Bera	14	8	7	0	1	250	188
2. Rocasa	14	8	7	0	1	235	198
3. Málaga	13	8	6	1	1	220	200
4. Porriño	12	8	6	0	2	225	200
5. Aula Valladolid	8	8	3	2	3	207	213
6. Beti Onak	8	9	4	0	5	219	242
7. At. Guardés	7	8	3	1	4	202	196
8. Gijón	6	7	3	0	4	168	177
9. Elche	6	8	2	2	4	182	194
10. Zuazo	4	8	1	2	5	203	215
11. Granollers	3	8	1	1	6	185	206
12. La Rioja	1	8	0	1	7	172	239

Copia para uso exclusivo de 24145 – 47ec8d1cb556431ab4e68c812d728e6b

Edu Fernández se eleva para lanzar ante Rodríguez. El lateral anotó 4 tantos y estuvo muy activo también en defensa. JOSÉ A. GOÑI

Qué pena que la liga pare

EL HELVETIA ALARGA SU RACHA Y CIERRA 2022 CON UN NUEVO TRIUNFO

HELVETIA ANAITASUNA	**33**
BM. BENIDORM	**23**

■ **Helvetia Anaitasuna** (18+15): Bar (2 paradas), Gastón (3), Edu (4), Aitor García (2), Meoki (1), Castro (3) y Chocarro (4,2p) –inicial-; Cancio (4 paradas, 1p), Bazán (5), Ganuza (3), Goñi, Redondo (2,1p), Itoiz (1), Elustondo (5), Pinto y Bonanno.

■ **BM Benidorm** (11+12): Roberto; Rodríguez (4), Ramiro (6, 4p), Soljic, Sempere (3), Serrano (3), Barceló (2) -inicial-; Samuel (6 paradas); Vainstein (1), Lignieres (1), Grau, Calle (2,1p), Nikcevic (1) y Sánchez.

■ **Parciales:** 3-1, 6-2, 9-6, 13-6, 16-10 y 18-11; 19-12, 22-15, 24-18, 27-19, 29-21 y 33-23.

■ **Árbitros:** Yon Bustamante (Navarra) y Javier Álvarez Mata (País Vasco) . Excluyeron a Meoki (2), Chocarro (2) y Elustondo. Por parte visitante a Barceló y Vainstein.

■ **Incidencias:** encuentro de la 15ª jornada de la Liga Plenitude Asobal en el pabellón Anaitasuna, con 660 aficionados en las gradas. Al final del encuentro hubo firma de posters y autógrafos por parte de los componentes de la plantilla verdiblanca a los aficionados.

J.J. IMBULUZQUETA. Pamplona

Qué pena que la liga pare ahora. Seguro que los jugadores y técnicos agradecen estas semanas de vacaciones de Navidad. Como todos. Pero lástima que el parón llegue justo en un momento tan dulce para un Helvetia Anaitasuna en racha. Tanto de juego como de resultados. El equipo navarro firmó ayer su tercer triunfo consecutivo y lo hizo, además, de forma contundente ante Benidorm (33-23).

Una victoria que permite al conjunto verdiblanco cerrar la primera vuelta octavo y olvidar el duro bache por el que pasó en noviembre.

Julen Elustondo, autor ayer de 5 goles, firmó un notable encuentro. J.A. GOÑI

Un triunfo que tuvo muchísimo que ver con el análisis previo del rival y el trabajo táctico del conjunto navarro. En esa *partida de ajedrez* en una pista de 40x20m, Quique Domínguez le ganó a Ferrán Latorre. El técnico del Helvetia aleccionó bien a sus jugadores durante la semana previa y el equipo navarro supo cómo debía jugar al atípico rival que tenía enfrente y lo bordó.

De entrada, el Helvetia tomó la iniciativa con un 5-1 que obligó a Latorre a variar su equipo inicial, dando entrada a Vanstein en los 6 metros.

Con una defensa 6-0 bien cerrada atrás frente al ataque con dos pivotes y sin portero del conjunto levantino, y repliegues también veloces y eficaces, la muralla navarra tiró de ayudas y movilidad y ese trabajo comenzó a dar sus frutos y, aunque el Benidorm se acercó (6-5, m.11), el Helvetia seguía controlando el encuentro.

En ataque, frente a la defensa abierta de los visitantes, Meoki, Castro, Edu o Elustondo buscaban dar velocidad a circulaciones amplias, aprovechando el buen trabajo en los pivotes de Bazán o Aitor o acciones directas de los primeros líneas.

Además, y eso era una tarea hecha ya previamente, el equipo navarro buscó saques rápidos en sus acciones, aprovechando en varias de ellas la falta de portero de su rival. Un 6-1 de parcial puso el 14-7 en el minuto 19 y, aunque los de Latorre aferrados a Ramiro Martínez reaccionaron, un nuevo 4-1 local permitió al equipo navarro irse 18-11 al descanso.

Atacando con tres pivotes

La valentía apuesta táctica del Benidorm no sólo no se frenó en la reanudación sino que aumentó. Los levantinos no sólo siguieron atacando sin portero sino que pusieron a 3 pivotes en la línea para romper los esquemas del Helvetia. Una variante que no pilló de sorpresa a Domínguez -de hecho, el técnico reconocía que él ya la ha empleado en su carrera- y que el Helvetia, tras unos instantes de desconcierto, supo responder con un 3-1 que colocó el 21-12 (m.36).

El Helvetia había aceptado el órdago del Benidorm y Latorre plegó velas. Cerró un poco su defensa, regresó al ataque con un pivote -aunque sin portero- y el equipo visitante vivió sus mejores minutos. Sin embargo, el Helvetia ya había roto el partido y no estaba dispuesto a que se frustrase la fiesta. Siguió a lo suyo. Sólido en defensa, moviendo bien el balón en ataque y aprovechando la velocidad para lograr goles fáciles... disfrutando y haciendo disfrutar. Tercera victoria consecutiva... Qué pena que la liga pare ahora.

Domínguez: "Tiene mucho mérito"

"Hemos tenido la paciencia y la dureza mental que requería este partido", explicaba ayer Quique Domínguez, tras destacar "el muy incómodo rival" que es el Benidorm con sus variantes tácticas "tanto en defensa como en ataque". El técnico festejó el irse al parón después de tres victorias consecutivas. "Tiene mucho mérito. Hemos sufrido mucho en casa, con finales dramáticos, partidos que se nos escapaban, pero hemos seguido trabajando, unidos, y poco a poco han ido llegando mejores resultados. Vemos la segunda vuelta con un poco más de optimismo", apuntaba.

Vaselinas

TRABAJO El Helvetia seguirá entrenando hasta el miércoles 21

A pesar del final de la primera vuelta y el parón competitivo hasta febrero, la plantilla del Helvetia Anaitasuna seguirá trabajando hasta el próximo día 21. Entonces cogerá vacaciones -a excepción de los mundialistas argentinos Bar y Bonanno- hasta el 9 de enero.

AFICIÓN Firma de pósters tras el partido y nueva pancarta en el pabellón

Al término del partido cientos de niños protagonizaron la tradicional firma de pósters por parte de la plantilla del Helvetia Anaitasuna. Por otra parte, el grupo de seguidores H.A. Hools estrenó ayer una enorme pancarta en apoyo al equipo verdiblanco que se colgó en la parte alta del pabellón.

BALONMANO • ASOBAL

RESULTADOS	
Huesca-Cangas	27-27
Sinfín-Guadalajara	26-29
Pte. Genil-Bidasoa	36-35
Granollers-A. Valladolid	29-26
Cisne-Logroño	32-33
Anaitasuna-Benidorm	33-23
Cuenca-Torrelavega	Hoy
Ademar León-Barcelona	Hoy

PRÓXIMA JORNADA
Cisne-Anaitasuna
Sinfín-Logroño
Ademar-Guadalajara
Granollers-Barcelona
Cuenca-A. Valladolid
Huesca-Torrelavega
Pte. Genil-Cangas
Bidasoa-Benidorm

CLASIFICACIÓN

Equipos	Pt.	J	G	E	P	GF	GC
1. Barcelona	28	14	14	0	0	533	369
2. Granollers	26	15	13	0	2	492	443
3. Cuenca	20	14	9	2	3	425	397
4. Ademar León	18	14	8	2	4	477	452
5. Bidasoa	16	15	8	0	7	478	429
6. Torrelavega	16	14	8	0	6	451	445
7. Logroño	16	15	7	2	6	443	455
8. Anaitasuna	14	15	6	2	7	439	440
9. Puente Genil	14	15	6	2	7	470	491
10. Benidorm	13	15	6	1	8	439	457
11. Atl. Valladolid	13	15	5	3	7	437	460
12. Bada Huesca	11	15	4	3	8	472	476
13. Cangas	10	15	4	2	9	422	461
14. Guadalajara	8	15	3	2	10	418	489
15. Cisne	7	15	3	1	11	427	485
16. Sinfín	6	15	2	2	11	397	471

Copia para uso exclusivo de 24145 - 47ec8d1cb556431ab4e68c812d728e6b

Tres de las protagonistas del suplemento 'Marca Navarra'. Desde la izq.: Adriana Eransus Azpilicueta (gerente de la asociación AJE), Aitziber Millán Solís (usuaria y voluntaria de ANFAS) y Mariana Areyan Viqueira (odontóloga). EDUARDO BUXENS

En la fila de arriba y desde la izq.: Nico Quijera (atletismo), Paula Garcia Locay (Gurpea Beti-Onak Azparren Gestión), Valeska Lovera (Gurpea Beti-Onak Azparren Gestión), Manu Quijera (atletismo), Miguel Etxeberria (entrenador del Gurpea Beti-Onak Azparren Gestión) y Quique Domínguez (entrenador de Helvetia Anaitasuna). **En la fina de abajo y desde la izq.**: Xavi Castro, Aitor García y Julen Elustondo, jugadores del Helvetia Anaitasuna. EDUARDO BUXENS

Colaboradores de Diario de Navarra. Desde la izquierda: Víctor Manuel Arbeloa, Pedro Charro, Ricardo López, Luis Landa, Teresa Ferrer, Chon Latienda, Francisco Errasti y Jaime Ignacio del Burgo. EDUARDO BUXENS

Desde la izq.: Gonzálo Bañón (Fundación Industrial Navarra), Pello Bayona (Laboral Kutxa), Juan Carlos Equiza (presidente de ATA Navarra), Ana Cañada (Comercio Internacional de la Cámarra Navarra de Comercio), Roberto Cabezas (director de desarrollo de la Facultad de Farmacia y Nutrición de la Universidad de Navarra) y Jesús Marín (Aceites Urzante). EDUARDO BUXENS

Desde la izquierda: Raúl Julio Bator Pérez (alcalde de Berrioplano), Maite Esporrín Lasheras (portavoz del PSN en el Ayuntamiento de Pamplona), Ramón Alzórriz Goñi (parlamentario del PSN - PSOE), Javier Esparza (presidente de UPN y portavoz de Navarra Suma), Elma Saiz (consejera de Economía y Hacienda), Jaime Ignacio del Burgo (ex presidente de la Diputación foral), Enrique Maya (alcalde de Pamplona), Bernardo Ciriza (consejero de Cohesión Territorial), José Suárez Benito (parlamentario del PP), Miguel Sanz (ex-presidente del Gobierno de Navarra), Aladino Colín (abogado y presidente de Co.CiudadaNa), Mikel Irujo Amezaga (consejero de Desarrollo Económico y Empresarial) y Elena Llorente (parlamentaria Ciudadanos). EDUARDO BUXENS

Copia para uso exclusivo de 24145 - 47ec8d1cb556431ab4e68c812d728e6b

CICLOCROSS

Aitor Hernández, en la prueba del año pasado. JESÚS CASO

Hernández, a por su tercer ciclocross de Pamplona

L.G.Z. Pamplona

El ermuarra Aitor Hernández, de 40 años, es el máximo favorito este mediodía para hacerse con la cuarta edición del ciclocross Pamplona, que se disputará en el trazado del Soto de Lezkairu. Hernández, que hace una semana se impuso en la prueba de Urdiáin, busca su tercera victoria en la prueba pamplonesa después de las de 2019 y 2021.

El circuito de Lezkairu, con sus 2,6 kilómetros de cuerda acogerá la cuarta edición del ciclocross Pamplona, que tendrá pruebas en todas las categorías.

HORARIOS
9.30 Iniciación
10:10 Cadetes
10:50 Juveniles+elite y sub 23 fem
11:50 Master 40/50/60
12:40 Prueba Open
Palmarés
2021 Aitor Hernández
2020 Suspendida
2019 Aitor Hernández
2018 Diego Ruiz de Arkaute

BALONMANO

Ander Torriko volvió a pasar por quirófano

• El central del Helvetia Anaitasuna fue intervenido ayer en Madrid de la segunda rotura de ligamento cruzado que sufrió el pasado septiembre

J. J. IMBULUZQUETA Pamplona

Ander Torriko, central guipuzcoano del Helvetia Anaitasuna, volvió a pasar ayer por la tarde por quirófano. En una intervención realizada en Madrid, el jugador se sometió a una operación prevista en el proceso de recuperación de la segunda rotura de ligamento cruzado que sufrió el pasado septiembre, cuando afrontaba el tramo final de recuperación de la primera (que sufrió en marzo de 2021 y que le hizo ser operado dos veces).

Desde marzo de 2021, Torriko ha pasado ya cuatro veces por quirófano. DN

Arthur Pereira ya entrena

Ya entonces tuvo que ser intervenido en un primer paso de un proceso que se completó ayer. "Va todo muy bien. Se están cumpliendo los plazos previstos en su recuperación", explicaba el técnico Quique Domínguez, quien, junto al resto del equipo, envió un mensaje de apoyo a Torriko en un vídeo.

También está recuperándose adecuadamente el lateral brasileño Arthur Pereira, tras la feractura de tobillo derecho y esguince de grado III del ligamento lateral que sufrió em octubre en una concentración con su selección nacional.

Pereira, que evitó pasar por quirófano, está cumpliendo los plazos previstos y, aunque sigue con un trabajo individual de recuperación con los fisioterapeutas, ya se está incorporando a los entrenamientos junto al resto del equipo.

De hecho, y aunque parece complicado, el lateral del Helvetia aún no está descartado para el Mundial que disputará en enero Brasil, país que aún no ha hecho su convocatoria oficial y que está lastrado por las lesiones de sus laterales derechos.

Copia para uso exclusivo de 24145 - 47ec8d1cb556431ab4e68c812d728e6b

Lagunak, tercero en Primera Categoría

DN Pamplona

El equipo de Lagunak consiguió ayer la tercera plaza en la Primera Categoría en el transcurso de la segunda jornada del Campeonato de España de Conjuntos que se está disputando en Zaragoza. Fue el mejor resultado de los clubes navarros en el nacional. Alaia, por su parte, fue undécimo.

El conjunto berinianense logró un total de 56.100 puntos y se situó detrás del campeón, el Mabel Benicarló (58.800) y el Batistana de Tenerife (58.100). Alaia sumó 49.800.

El ejemplo de Ana Llorens

En la categoría sénior participó Anaitasuna, que se clasificó decimocuarto, con 39.150. Lo más emotivo fue ver la actuación de Ana Llorens, que regresaba a la competición de forma eventual para ayudar a su club, que sufría la baja de una gimnasta. La veterana deportista navarra, que está ahora centrada en el atletismo, se ganó el aprecio del público y las demás gimnastas al enfundarse el maillot con 40 años. En esta categoría, el Lagunak P fue 16º, Lagunak M, 19º, Ansoáin, 22º, y Alaia, 31º.

Tambié destacó el equipo de Ansoáin en infantil, que fue quinto. Alaia fue 15º, Lagunak 41º y Anaitasuna 42º. En alevín, Alaia fue 12º, Club Natación 16º y Anaitasuna 17º. En júnior, Alaia M fue octavo, Club Natación, 33º, Anaitasuna, 37º, y Alaia S, 38º. Alaia fue quinto y Club Natación, séptimo, en benjamín.

En la Copa Base por Autonomías, Navarra fue 17º. Se impuso Castilla La Mancha.

Ana Llorens Pérez. RFEG

En breve

BALONMANO El Barça, en la final de la Supercopa Ibérica gracias a Gonzalo

Una sensacional actuación del guardameta Gonzalo Pérez de Vargas permitió al Barça alcanzar ayer la final de la primera edición de la Supercopa Ibérica de balonmano, en la que se medirá hoy (18:00h) con el Oporto, tras imponerse por 37-34 al Sporting de Lisboa, en una semifinal en la que los azulgrana llegaron a contar con una desventaja de hasta cinco goles en la primera parte. **EFE**

CICLOCROSS Vanthourenhout se lleva Val di Sole

El belga Michael Vanthourenhout (Pauwels Sauzen-Bingoal), campeón de Europa de ciclocrós, consiguió ayer en Val di Sole (Italia) su segunda victoria de la temporada en la Copa del Mundo, y la neerlandesa Puck Pieterse aprovechó el abandono de su compatriota Fem Van Empel, líder de la general, para hacerse con el triunfo. Vencedor hace 27 días en Overijse (Bélgica), Vanthourenhout se impuso con 39 segundos de ventaja sobre Vandeputte. **EFE**

NATACIÓN Australia e Italia baten los récords mundiales de 4x50 estilos

Australia e Italia batieron sendos récords del mundo, femenino y masculino, del relevo 4x50 estilos en el los Mundiales de piscina corta que se está celebrando en Melbourne (Australia). El equipo australiano, con su tercer oro en relevos, superó a Estados Unidos en el inicio de la quinta noche de competición. Mollie O'Callaghan (25.49), Chelsea Hodges (29.11), Emma McKeon (24.43) y Madison Wilson (23.32) firmaron una nueva plusmarca de 1:42.35, tres centésimas mejor que el récord que tenían las estadounidenses desde 2018. Mientras, en la prueba masculina Lorenzo Mora (22.65), Nicolo Martinenghi (24.95), Matteo Rivolta (21.60) y Leonardo Deplano (20.52) dejaron la nueva plusmarca para Italia en 1:29.72, bajando su propio récord del año pasado. **EFE**

Copia para uso exclusivo de 24145 - 47ec8d1cb556431ab4e68c812d728e6b

PAMPLONA, ALBICELESTE. Decenas de argentinos y simpatizantes de la selección sudamericana se congregaron en la plaza del Castillo. Con la bandera, Juan Bar, del Helvetia. MIGUEL OSÉS

La plaza del Castillo se vistió ayer de albiceleste tras la victoria de Argentina, un país que cuenta con 326 residentes empadronados en Navarra y con ilustres representantes del deporte que vibraron como solo ellos saben hacerlo

LOS ARGENTINOS, DESATADOS

J.J.I./M.V.M./G.F.Z.
Pamplona

Si hay una hinchada que vive el fútbol como si fuera lo más importante de la vida ésa es la argentina. Se vio en el escenario de la final del Mundial, donde la campeona estuvo arropada como si jugase en casa, se vio en la nación, que se lanzó a la calle, y se notó a pequeña escala, pero muy ruidosa, en Pamplona. La capital navarra se vio inundada de camisetas albicelestes, con el portero del Helvetia Juan Bar como gran protagonista de las celebraciones. 326 argentinos están empadronados en Navarra, pero la Albiceleste cuenta con miles de simpatizantes.

Juan Bar, internacional y olímpico con la albiceleste, salió a celebrarlo a lo grande al Casco Viejo de Pamplona junto a su pareja, Natalia Milagros, y a Daniela Natale y Daniela Moreno, también compatriotas en el Helvetia Anaitasuna pero de la División de Honor plata femenina . "No he sudado más en toda mi vida", reconocía eufórico acerca de los nervios que pasó en la final de ayer. El meta no olvidó al otro internacional argentino del equipo navarro de la Asobal, Nico Bonanno -de viaje a su país de origen- y, por ello, llevó la *remera* con el 77 de su compañero internacional, con el que en unos días iniciará la preparación de su Mundial.

JUAN BAR, CON LA 'REMERA' DE NICO BONANNO. Juan Bar, meta internacional argentino del Helvetia Anaitasuna, celebró el triunfo junto a su pareja Natalia Milagros y a las también jugadoras Daniela Natale y Daniela Moreno.

También en el Gurpea Beti Onak Azparren Gestión, equipo de la máxima categoría del balonmano femenino nacional, se ha vivido con intensidad el Mundial debido a la presencia de tres argentinas: Mari de Uriarte y, especialmente, de las internacionales Maca Sans y Ayelén García. Ésta última, una auténtica fan de Messi y sus compañeros, vivió la final de ayer en Bilbao, en compañía de su pareja Juan Pablo Cañete, y sus compañeros de vestuario en el Balonmano Romo.

Chimy, de celebración

Osasuna cuenta en sus filas con Ezequiel Ávila, *Chimy*, un argen-

CHIMY ÁVILA, EN FAMILIA. El jugador de Osasuna celebró el título rodeado de su círculo cercano. En la imagen, de blanco, con su hija a hombros. CEDIDA

Copia para uso exclusivo de 24145 - 47ec8d1cb556431ab4e68c812d728e6b

Un bronce de campeonato

EL LAGUNAK, DE PRIMERA, ACABA TERCERO EN LA FINAL DEL NACIONAL DE CONJUNTOS

BORJA BERNARTE SÁEZ Pamplona

El Pabellón Príncipe Felipe de Zaragoza coronó este fin de semana a los mejores conjuntos nacionales en el Campeonato de España. Navarra, que estuvo representada por cinco clubes, acabó con un palmarés extraordinario. El Lagunak de Barañáin fue el gran triunfador con una doble medalla de bronce en Primera Categoría -Concurso General y Aparatos-. Al metal del sábado se unió también el de ayer en la gran final. De un calibre muy importante también fue el oro del equipo de Ansoáin en la categoría de Infantil. El telón se cerró con Alaia, séptimo en la prueba final.

En la máxima categoría nacional volvió a brillar con luz propia el Lagunak, dirigido por Uxue Almiñana y con un equipo compuesto por Vega Cigudosa, Sergio Osés, Ander Olcoz, Ane Ibáñez y Ane Áriz. El sábado se colgaron el bronce en el Concurso General con una puntuación de 56.100. Batistana de Tenerife fue segundo (58.100) y Mabel Benicarlo (58.800). Los tres conjuntos volvieron a repetir podio en la gran final de ayer, pero esta vez el club insular se colgó el oro (31.500), por delante de la entidad castellonense (31.450) y las de Barañáin (31.150). El título se decidió por detalles.

La depresión fue el hilo conductor elegido por el equipo de Barañáin. Según explica su entrenadora Almiñana: "Una especie de viaje por la tristeza, el dolor para transmitir la lucha y la fuerza para reconstruir los pedazos rotos del corazón. También hemos intentando representar a esas personas que están ahí para ayudarte, agarrarte, sujetarte, acompañarte y abrazarte sin juzgar tu dolor".

Tras estos resultados y el undécimo puesto de Alaia, los dos equipos de la Comunidad foral se mantienen en Primera Categoría.

Por otro lado, Valeria Fanlo, Alba Esparza, Maialen Saez, Sofía Zabalza y Nerea Urrastabaso finalizaron en séptima posición con el Alaia M Júnior en la final de ayer.

Ansoáin, oro en Infantil

Mención especial para el equipo infantil de Ansoáin compuesto por Laida Szymezcko, Soraya Feri, Ane Alfaro, Olaia Aranguibel, Ane Marín y Daniela de Oliveira. Demostraron ser el mejor conjunto en su categoría al lograr el oro (23.950), por delante del Batistana Tenerife (22.400) y el Palas E.C. (21.900). Toda una sorpresa después del quinto puesto el sábado en el Concurso General.

En total la participación navarra se cerró con: Alaia (11º en Primera Categoría, 7º en la final de Júnior, 15º en Infantil, 12º en Alevín, 5º en Benjamín), Natación Pamplona (16º en Alevín y 7º en Benjamín), Anaitasuna (14º en Sénior, 17º en Alevín)

La última competición del año tuvo un broche de oro para la gimnasia rítmica navarra. La Comunidad foral desplazó 105 gimnastas pertenecientes a cinco clubes. El presidente, Josu Ros, valoró el trabajo: "El número de conjuntos navarros que han participado supone un reconocimiento al buen trabajo realizado por los clubes navarros. En este campeonato han participado 20 conjuntos navarros en total, pertenecientes a 5 clubes. Esto significa que tenemos una buena base de gimnastas para los próximos años".

LAGUNAK, BRONCE EN PRIMERA. De izq a drha: Vega Cigudosa, Sergio Osés, Ander Olcoz, Ane Ibáñez y Ane Áriz. DN

ANSOÁIN, ORO EN INFANTIL. Equipo compuesto por Laida Szymezcko, Soraya Feri, Olaia Aranguibel, Ane Alfaro, Ane Marín y Daniela de Oliveira. CEDIDA

FINALES

Primera Categoría	
1. Batistana de Tenerife	31.500
2. Club Mabel Benicarlo	31.450
3. Lagunak	**31.150**
Sénior	
1. Rítmica Vallecas	23.300
2. Cronos	22.600
3. Torrepaterna	22.050
Júnior	
1. Liceo Córdoba	26.700
2. Palas E.C.	25.800
7. Alaia	
Infantil	
1. Ansoáin	**23.950**
2. Batistana de Tenerife	22.400
Alevín	
1. Escuela GR Zaragoza	24.350

DEPORTES DE INVIERNO

MARTÍN Y JUARISTI VENCEN EN LA MARCHA BLANCA EN LARRA-BELAGUA

Lander Martín (Irrintzi) y Alaia Juaristi fueron los más rápidos en los 10 kilómetros de la prueba absoluta de la Marcha Blanca de esquí de fondo que, este pasado sábado, organizaron en las pistas de La Contienda el club Pirineos del Roncal y el Centro Larra Belagua.

Martín (26:09) se impuso a Iñigo Aldaz del Pirineos del Roncal (27:36) y Unai Sanz, del Uharte Ipar Ski (27:57). En categoría femenina Juaristi empleó un tiempo de 32:59, por delante de Maitane Baqué (Pirineos Roncal, 36:22) y Cynthia Martínez (Irrintzi, 36:54). CEDIDAS

Copia para uso exclusivo de 24145 - 47ec8d1cb556431ab4e68c812d728e6b

MONTAÑA

Un montañero, dejando las antenas del Artxueta a su espalda. J.C. CORDOVILLA

Un grupo, en el tramo final desde el valle de Ata. J.C. CORDOVILLA

El ascenso desde Uharte volvió a ser la ruta más concurrida. J.C. CORDOVILLA

A las 11.00h tuvo lugar la misa en el santuario de San Miguel. J.C. CORDOVILLA

El mundo montañero navarro volvió a celebrar su día en Aralar

• Cerca de un millar de montañeros ascendió ayer hasta el santuario para cerrar el año con el tradicional 'Mendigoizaleen Eguna'

J.J. IMBULUZQUETA Pamplona

"Parece que había muchas ganas de poder recuperarlo después de estos últimos años. Me ha sorprendido la cantidad de asistentes, con una presencia notable de clubes, y el ambientazo que hemos tenido". Martín Montañés, presidente de la Federación Navarra de Deportes de Montaña y Escalada, se alegraba así de la respuesta que tuvo ayer la celebración del 55º Mendigoizaleen Eguna o Día de los montañeros en San Miguel de Aralar.

Después de dos años sin convocatoria oficial por el covid para la tradicional despedida del año montañero -el año pasado hubo quedadas *oficiosas*-, ayer el santuario de San Miguel de Aralar y sus alrededores acogieron de nuevo una jornada festiva y de reencuentros, en la que también se recuerda a los fallecidos en una misa.

La niebla acompañó en algunos momentos a los montañeros, pero el sol les acompañó en la cumbre. J.C. CORDIVILLA

Es uno de los actos de un programa que, organizado en esta ocasión por Lagunak y Amaya, deja libre la elección de la ruta de ascenso y que, tras la eucaristía, también incluye un almuerzo que ayer acabó con música e improvisados bailes.

Con cerca de un millar de asistentes -que disfrutaron de una mañana fresca pero soleada tras un primer tramo de ascenso con niebla-, en la cita hubo representación de al menos una quincena de clubes navarros. Lagunak, Amaya, Boscos, Deportivo Navarra, Donibane, Txantrea, Altsasuko, Sakanako, Iratxo, Anaitasuna, Alaitz, Oberena, Natación, Noáin... fueron algunos de ellos.

BALONMANO

Loyola y Helvetia ganan los derbis nacionales

DN. Pamplona

Loyola -con un importante triunfo para su permanencia en la División de Honor Plata femenina- y Helvetia Anaitasuna -colíder del grupo C de Primera Nacional masculina- vencieron los derbis navarros de este fin de semana en el balonmano nacional.

Loyola ganó a Loyola y Gurpea Beti Onak, a Kukullaga. Helvetia cayó ante Zarautz.

Anaitasuna venció en Primera a Beti Onak, cayendo Uharte y Lodisna San Antonio ante Eibar y Tarazona.

BALONMANO • HONOR PLATA FEM.

Grupo B

RESULTADOS		PRÓXIMA JORNADA
Errotabarri-Castro	35-27	Aiala-Errotabarri
Basauri-Zaragoza	28-33	Castro-Basauri
Lagunak-Loyola	24-25	Zaragoza-Lagunak
La Jota-Eibar	19-25	Loyola-La Jota
Elgoibar-San Adrián	16-28	Eibar-Elgoibar
Kukullaga-Beti Onak	28-30	San Adrián-Kukullaga
Anaitasuna-Aiala	24-29	Beti Onak-Anaitasuna

CLASIFICACIÓN

Equipos	Pt.	J	G	E	P	GF	GC
1. Aiala Zarautz	25	14	12	1	1	448	352
2. Zaragoza	24	14	12	0	2	438	350
3. Anaitasuna	20	14	9	2	3	371	310
4. San Adrián	19	14	9	1	4	362	295
5. Basauri	19	14	9	1	4	394	365
6. Beti Onak	17	14	8	1	5	341	330
7. Errotabarri	16	14	8	0	6	394	352
8. Castro Urdiales	14	14	7	0	7	372	381
9. Kukullaga Etxeba.	10	14	5	0	9	364	376
10. La Jota	9	14	4	1	9	351	386
11. Loyola	9	14	4	1	9	301	389
12. Lagunak	8	14	4	0	10	287	373
13. Eibar	6	14	3	0	11	294	354
14. Elgoibar	0	14	0	0	14	302	406

BALONMANO • 1ª DIV. MASCULINA

Grupo C

RESULTADOS		PRÓXIMA JORNADA
Palautorde.-Trapagaran	31-27	Uharte-San Antonio
Eibar-Uharte	28-26	Tolosa-Beti Onak
San Antonio-Tarazona	22-23	Anaitasuna-Romo
Beti Onak-Anaitasuna	23-29	Elgoibar-Barakaldo
Barakaldo-Zaragoza	22-39	Zaragoza-Egia
Egia-Ereintza	26-22	Ereintza-Palautordera
Hondarribia-Tolosa	30-30	Trapagaran-Eibar
Romo-Elgoibar	32-17	Tarazona-Hondarribia

CLASIFICACIÓN

Equipos	Pt.	J	G	E	P	GF	GC
1. Romo	25	14	12	1	1	449	319
2. Anaitasuna	25	14	12	1	1	412	328
3. Zaragoza	22	14	11	0	3	436	360
4. Eibar	19	14	9	1	4	422	366
5. Tolosa	19	14	8	3	3	407	360
6. Trapagaran	17	14	8	1	5	402	372
7. Palautordera	14	14	7	0	7	389	403
8. Egia	14	14	7	0	7	402	417
9. Uharte	13	14	6	1	7	360	367
10. Beti Onak	13	14	6	1	7	394	406
11. Hondarribia	13	14	5	3	6	390	411
12. Ereintza	11	14	5	1	8	360	370
13. Tarazona	7	14	3	1	10	381	427
14. Barakaldo	5	14	2	1	11	353	447
15. San Antonio	4	14	2	0	12	343	438
16. Elgoibar	3	14	1	1	12	298	407

Copia para uso exclusivo de 24145 - 47ec8d1cb556431ab4e68c812d728e6b

DN running

dnrunning@diariodenavarra.es
@DNrunning

La Media de San Fermín ya tiene fecha

EL EVENTO PAMPLONÉS SERÁ EL 24 DE JUNIO Y MANTENDRÁ SUS TRES DISTANCIAS: 21, 10 Y 5 KILÓMETROS

Participantes en la salida de la media maratón del pasado año. ARCHIVO

J.J. IMBULUZQUETA
Pamplona

Es una de sus señas de identidad y la mantiene. La organización de La Media de San Fermín ha hecho ya oficial la fecha de celebración de su próxima edición. En esta ocasión, y manteniendo su horario de tarde y en sábado, este evento deportivo tendrá lugar en Pamplona el sábado 24 de junio.

La cita -que el pasado año reunió a más de millar y medio de corredores, con representación de 26 provincias españolas y 11 países (Francia, Brasil, Portugal, Estados Unidos, Reino Unido, Italia, Andorra, Marruecos, Alemania y Hungría)- mantendrá en esta ocasión también sus tres carreras: *La Media* (21 kilómetros), *El Calcetín* (10,5 kilómetros) y *La Alpargata* (5,6 km).

Inscripciones, el 7 de enero

La apertura del plazo de inscripción para cualquiera de las carreras que forman este evento deportivo, y que presentará algunas novedades importantes como la posibilidad de hacerse con una camiseta técnica exclusiva de la pretigiosa marca Land, dará comienzo el sábado 7 de enero de 2023 a través de la web oficial: https://lamediasanfermin.com

Citas para 'quemar' los primeros turrones

• Zubiri acogerá este sábado 24 por la mañana la III SansilTrail y, el lunes 26, Lodosa acogerá su Cross de Navidad y Artica recuperará su San Silvestre

J.J.I. Pamplona

Con el *Día de las carreras* del 31 de diciembre ya en el horizonte, el inicio de las jornadas festivas de la Navidad trae ya algunas pruebas deportivas adelantadas.

Así, este próximo sábado 24 de diciembre por la mañana y con el cupo de medio millar de inscripciones ya completado hace unas semanas, Zubiri acogerá la tercera edición de la SansilTrail, una peculiar *San Silvestre* por montaña que contará con dos distancias: un recorrido de 21 kilómetros (1.000m+) y otro popular de 8 kilómetros (300m+).

La prueba más larga dará comienzo junto al polideportivo de la localidad a las 10.30h y el trayecto llevará a los deportistas hacia Usetxi para tomar el sendero GR322 (Nafarroa Xtrem), para después ascender a la cima de Baratxueta y regresar ya en descenso hacia Zubiri.

Un cuarto de hora más tarde, a las 10.45h, dará comienzo la prueba popular, que irá hacia Saigots para, ya por el sendero GR225, dirigirse a Leranoz y descender de nuevo hacia Zubiri.

Lodosa sigue la tradición

El lunes 26 Lodosa cumplirá con la tradición y vivirá su XVIII Cross de Navidad Villa de Lodosa desde los portales del ayuntamiento.

La prueba, organizada por el consistorio de la localidad con la colaboración del Club Atletismo Lodosa, dará comienzo a las 11h con los 150 metros de la categoría prebenjamín y a la que seguirán otras pruebas para menores. La cita absoluta tendrá lugar a las 12.00h y sobre 4.800 metros.

Las inscripciones, hasta una hora antes del inicio de la carrera.

Artica vuelve a apoyar a Nerea

Tras dos años de ausencia por la covid, Artica recupera su San Silvestre 'Ayudamos a Nerea'. con la que se colabora con Nerea Martínez Sinués, una joven de la localidad afectada por una de las denominadas *enfermedades raras*.

La octava edición de esta prueba comenzará a las 11.00h con las pruebas para menores y los adultos correrán 5,1 kilómetros.

Las inscripciones, a través de www.rockthesport.como hasta el sábado 24 (3€ para las categorías de 3 a 14 años y de 10€ para las junior y adultos). El día antes en el Artigune del Ayuntamiento de Berrioplano, así como el día de la prueba hasta las 10.30h, a 5€ las infantiles y 12€ las junior y adultos.

La calle María Domínguez volverá a ser salida y meta de la San Silvestre de Artica tras dos años de ausencia. ARCHIVO

Larra Belagua, sin la Copa de España de Snowrunning

J.J.I. Pamplona

La Federación Española de Deportes de Montaña y Escalada ha decidido finalmente que el Snorunning o carreras sobre nieve sea una de las áreas que sufra recortes económicos. Por ello, cancela la Copa de España, de la que el VII Snowrunning Larra Belagua era prueba puntuable según el precalendario anunciado en noviembre. La carrera navara, no obstante, se disputará el 28 de enero de 2023.

Nuevo 'Cross Infantil', el 30 de diciembre en Anaitasuna

J.J.I. Pamplona

La SDRC Anaitasuna, organizadora ya de un cross nocturno, prepara una nueva carrera para el viernes 30 de diciembre. El I Cross Infantil de la sociedad, dirigido a menores de 12 años (se dividirán en categorías según edad), se iniciará a las 16.30h en las instalaciones del club del barrio de San Juan.

La inscripción para socios costará 2€, 5€ para no socios y los acompañantes de no socios podrán entrar en las instalaciones por 1€.

AGENDA

Este sábado, 24
SansilbesTrail (Zubiri) 21 / 8 k
Lunes 26 de diciembre
8ª San Silvestre de Artica 5,1k
XXVIII Cross de Navidad (Lodosa) 4,8 km
Viernes 30 de diciembre
I Cross Infantil de Anaitasuna 900/700/430/210m
Sábado 31 de diciembre
San Silvestre (Pamplona, Tudela, Estella, Mélida, Lerín, Santesteban, Buztintxuri, Obanos, Viana, Miranda de Arga, Barañáin, Burlada, Sangüesa, Olite, Funes...).
Viernes 6 de enero
VI Cross de Reyes (Puente la Reina) 5 km
Domingo 8 de enero
XLII Cross de Reyes (Peralta) 5 km
XXXIV Cross de Reyes (Larraga) 7,4 / 5,45 km

Copia para uso exclusivo de 24145 - 47ec8d1cb556431ab4e68c812d728e6b

A poner el broche a un 2022 inolvidable

Gurpea Beti Onak busca poner esta tarde el broche perfecto al año de su ascenso con un triunfo en Villava ante un rival directo como el Granollers (18.00h)

DÉCIMA JORNADA DE LIGA

Rival: KH7 Granollers (11º, 3 puntos).
Pabellón y hora: polideportivo Hermanos Induráin de Villava. Hoy, a las 18.00h.
Árbitros: Alejandro Hoz Fernández y Axel Riloba Pereda (Cantabria).

J.J. IMBULUZQUETA. Villava

Lo tienen claro. Quieren cerrar un 2022 ya para la historia del club y del balonmano navarro con una victoria. Aunque, para ello, tenga que superar a un equipo importante de la liga que llegará a Villava en horas bajas y necesitado de puntos.

Gurpea Beti Onak Azparren Gestión, que sueña con cerrar el año de su ascenso a la máxima categoría con 10 puntos en su casillero y en la zona media d e la Liga Guerreras, recibe esta tarde (18.00h) en el polideportivo Hermanos Induráin al KH7 Granollers, reconvertido en un rival directo en la lucha por la permanencia tras un mal inicio de liga.

Un nuevo reto que las de Villava afrontan convencidas de que el apoyo de su afición y las buenas sensaciones de juego en los últimos encuentros serán dos bazas que les ayudarán a mantener el Hermanos Induráin como su *fortín* (han ganado 3 de los 4 partidos que han jugado esta temporada en él).

A ningún miembro del equipo navarro se le escapa la importancia del choque ante un rival directo. "Avanzada ya la liga parece que comienzan a verse los equipos que van a estar en cada bloqu, aunque todo sigue aún muy reñido, y este duelo con el Granollers parece que está llamado a ser uno de los partidos de la temporada para nosotras. Lo teníamos ya marcado de antes, por jugarse en casa y justo antes del parón, pero ahora cobra mayor importancia si cabe", apuntaba el técnico Miguel Etxeberria.

"Animamos a todos los aficionados a acudir al partido. Es un encuentro muy importante para la trayectoria que estamos teniendo, para poder acabar este año tan maravillo y estupendo del club con el mejor broche", apuntaba por su parte la extremo madrileña Natalia Montilla, quien, no obstante, no se fiadel Granollers, tanto por su calidad de plantilla como por su necesidad de puntos. "Para ellas también es un partido importantísmo", apuntaba. Esó sí confía en el trabajo de preparación previo. "Es un equipo que tiene muy claro su juego en ataque y a lo que juega en defensa. Creo que lo hemos estudiado bien, sabemos su estilo y podremos hacerles daño, contraatacar y afrontar sus fortalezas", explicó.

Natalia Montilla, extremo madrileña de Gurpea Beti Onak, se eleva para lanzar en la visita al Porriño. ARCHIVO

Con una plantilla donde destacan jugadoras como Ona Vegue, Ester Somaza, Martina Capdevila o la meta internacional Nicole Wiggins, el Granollers no se lo pondrá nada sencillo al Beti. "Me sorprende donde está actualmente. Tiene un buena plantilla y compensada. Yo lo tenía como un equipo de mitad de tabla para arriba. Pero entras en una dinámica negativa de la que te cuesta salir, con nueva entrenadora, alguna lesión... se les ha juntado un poco todo pero, por nivel, es un equipo que no debería estar pasando problemas. Va a ser un partido complicado. Sin duda", analizaba el técnico villavés.

Precisamente, Etxeberria se enfrentará en el duelo táctico de esta tarde a la entrenadora navarra del Granollers, Dolores Martín. "Es algo bonito, la verdad. La conozco y nos llevamos bien. Ella es una de las jugadoras importantes que ha tenido el Beti y, siendo pequeño, recuerdo haberla visto jugar", reconocía.

EN FRASES

Miguel Etxeberria
ENTRENADOR DEL GURPEA
"Este duelo parece que está llamado a ser uno de los partidos de la temporada"

Natalia Montilla
EXTREMO IZQUIERDA DEL GURPEA
"Es un encuentro muy importante. Animamos a los aficionados a acudir"

Paula Milagros y Dolores Martín, dos navarras en Granollers

Sin duda alguna para Dolores Martín Hernández el de esta tarde va a resultar un encuentro muy especial. Ex jugadora de Beti Onak, la entrenadora navarra del KH7 Granollers vuelve a casa en una primera temporada en el conjunto vallesano -con el que firmó este verano por tres años- que no le está resultando nada sencilla. Además, en su plantilla está también la pamplonesa Paula Milagros Herce. La pivote, con el '22' a la espalda y formada en la escuela del Loyola, suma 18 goles en 9 partidos y fue elegida MVP de la octava jornada.

"Los resultados no han sido justos con el juego del equipo"

• Quique Domínguez, técnico del Helvetia, se mostró confiado en la actuación que su equipo puede realizar en la segunda vuelta de la liga

J.J.I. Pamplona

Ilusionados y con confianza en que, en la segunda vuelta de la Liga Plenitude Asobal, los resultados respalden el buen trabajo que el equipo está realizando esta temporada. Son las sensasiones y el deseo compartido con el que el Helvetia Anaitasuna cierra la primera vuelta de la liga y despide este 2022 y que hicieron público ayer, en un acto prenavideño, Mertxe López (presidenta de la entidad), Carlos García (director deportivo) y el entrenador Quique Domínguez.

"Ha habido un tramo de resultados que ha sido muy bueno, al principio. Ha habido un tramo muy, muy bueno, al final. Pero, en el medio, hubo un tramo largo que nos costó mucho ganar y esa irregularidad ha marcado muchísimo el trayecto del equipo", explicó el técnico Quique Domínguez, quien no dudó en destacar que su equipo ha realizando algunos "partidos extraordinarios" en los distintos aspectos del juego, destacando por ejemplo el "altísimo nivel en las transiciones" en la victoria en Huesca o el "nivel defensivo" mostrado frente a Barça, Logoño o Benidorm, ya en la parte final de la primera vuelta. "En el deporte mandan los resultados pero, si nos centramos en el juego, creo que equipo ha competido muy bien. Los resultados no han sido justos con el juego hecho y mostrado por el equipo. Es mi sensación y por eso lo digo", apuntaba el técnico, quien "pensando ya en la segunda vuelta" prefiere quedarse con que "hay mucho donde agarrarse, muchos aspectos a los que hay que dar continuidad y con que nos vamos con muy buen sabor de boca" al parón.

"Si las lesiones nos respetan un poco más, estamos con un poquito de suerte y el equipo puede estar más completo, estoy seguro que los resultados serán mejores", indicó.

García, López y Domínguez brindan por un próspero 2023. J.C. CORDOVILLA

Algo que García también destacó, señalando que a todos "nos ha dado un poco de rabia" que parase la liga en este momento cuando el equipo había sumado tres victorias consecutivas. En las últimas cinco jornadas, tres victorias, un empate y una derrota ante el Barça que resultó un punto de inflexión para el equipo", tras una racha de dolorosas derrotas en casa en los últimos instantes. "Unos puntos perdidos influyentes en el ánimo del equipo. Y es que , si se hubiera dado un poco mejor, el equipo estaría quizá a lo mejor en puestos de jugar la Copa Asobal", señaló.

Copia para uso exclusivo de 24145 - 47ec8d1cb556431ab4e68c812d728e6b

El desafío de seguir en el podio

SEIS SELECCIONES NAVARRAS DE BALONMANO BASE VIAJAN EL 2 DE ENERO A ALICANTE

J.J. IMBULUZQUETA. Pamplona

El desafío está claro. El balonmano navarro suma ya tres ediciones consecutivas subiendo al podio del Campeonato de España de Selecciones Autonómicas, la máxima competición de la cantera de este deporte. En 2019, en Valladolid, se lograron un oro y una plata. En Cantabria 2020 se repitió el mismo resultado. Y el año pasado, tras el parón por la pandemia, las selecciones femeninas fueron las encargadas de añadir una plata y dos bronces al palmarés foral en el CESA.

Por eso, la próxima semana, en la Costa Blanca de Alicante, los seis equipos navarros que acudirán a competir en el CESA 2023 tratarán de brillar y sumar por cuarta temporada consecutiva nuevos éxitos en la cita nacional.

Ayer, en el polideportivo de Ezkabarte, fueron presentados los 96 jugadores, 20 técnicos y 4 fisioterapeutas que acudirán. El arbitraje navarro también contará con representación. Amaiur Guindeo, Aimar Azkona, Ekain Ruiz de Gauna y David Álvaro son los colegiados designados para el CESA.

Anaitasuna, Beti Onak, Lagunak, Malkaitz, San Antonio, Uharte, Loyola, Lizarreria, Noáin, Bardenas, Cantolagua o Tafalla son los 13 clubes que estarán representados en esta ocasión en los equipos forales, que tendrán el lujo de seguir contando en sus banquillos con Miguel Etxeberria (seleccionador Infantoil femenino), actual técnico del Gurpea Beti Onak Azparren Gestión de la Liga Guerreras, o Pablo Galech (seleccionador cadete masculino), ayudante de Quique Domínguez en el Helvetia Anaitasuna de la Liga Asobal.

No será nada fácil. A pesar de su excelente nivel por clubes y de la notable presencia de sus deportistas en las distintas selecciones nacionales, Navarra sigue siendo una federación pequeña en número de licencias. Y en la Costa Blanca, del 3 al 8 de enero, estarán todas las mejores.Por ello, el reto mayúsculo es repetir en el podio -con grandes opciones, sobre todo, para los equipos juvenil y cadete femenino- pero el éxito sería lograr que todas las selecciones mantengan la categoría, evitando el cuarto puesto de sus grupos en esta fase que les haría descender a la Copa de España la próxima temporada.

En la primera fase de la competición, los dos equipos infantiles competirán en L'Alfàs del Pí. Valencia, Andalucía y Madrid serán los rivales del equipo femenino y Cataluña, Galicia y Castilla la Mancha, los del masculino, entrenado en esta ocasión por Javi Gracia en lugar de Karlos Arrasate.

En La Nucía jugarán las cadetes y las juveniles. Las primeras se verán con Euskadi, Cataluña y Castilla La Mancha; las segundas, ante Cataluña, Euskadi y Galicia.

Cadetes y juveniles jugarán en Altea. Euskadi, Cataluña y Castilla y León serán los primeros rivales de los cadetes. Murcia, Valencia y Castilla y León, los de los juveniles.

CIFRAS

13

CLUBES están representados en las 6 selecciones navarras.

20

TÉCNICOS y 4 fisioterapeutas acudirán al CESA con Navarra.

96

JUGADORES juveniles, cadetes e infantiles están convocados para competir por Navarra en la cita nacional.

Representantes navarros para el CESA ayer en la presentación. Les acompañaron Pedro M. Lezáun (alcalde de Ezcabarte), Primi Sánchez (IND) y Andrés Garde (pte. FN Balonmano). GARZARON

LAS SELECCIONES

INFANTIL FEMENINA

Uxuri Anduaga	Pivote
Irune Arrasate	Lateral izd.
Anne Beloki	Central
Uxua Burgui	Extremo dch.
Sofía Carrera	Portera
June Casimiro	Pivote
Irune Cilveti	Lateral izd .
Kattalin Echegaray	Ex. izd.
Alejandra García	Pivote
Irene Glaría	Extremo dch.
Sofía Gómez	Lateral izd.
Amaia Goroskieta	Lat. izd.
Polina Gorshkova	Portera
June Iragi	Central
Julia Mendinueta	Lat. izd.
Leire Romero	Ext. izd.
Miguel Etxeberria	Entrenador
Imanol Sanz	Ayudante
Adriana Sagüés	Oficial

INFANTIL MASCULINA

Sergio Andueza	Lat. dch.
Egoi Parrondo	Universal
Alain Illescas	Universal
Daniel Quesada	Ext. izd.
Daniel Sierra	Ext. izd.
Iñigo Garralda	Lat. izd.
Eneko Arguibide	Ext. izd.
Alain Hidalgo	Ext. dch.
Mikel Osete	Pivote
Xabier Beriáin	Portero
Yago Maestu	Lat. izd
Iker Baquedano	Pivote
Iker Díaz	Lateral dch.
Eneritz Unanua	Portero
Unai Torregrosa	Central
Mikel Latasa	Ext. dch.
Javier Gracia	Entr.
Diego Pandilla	Ayudante
Bittor Aranaz	Oficial

CADETE FEMENINA

Nerea Gembero	Ext. izd.
Irune Urbeltz	Central
Amaia Moreno	Portera
Claudia Aldave	Lat. dch.
Naia Hualde	Portera
Irene Arbizu	Lateral izd.
June Aginagalde	Ext. izd.
Ane Domínguez	Ext. dch.
Ane Garralda	Extremo izd.
Inés Brinco	Pivote
Iratxe Ganuza	Central
Oihane Beperet	Ext. dch.
Garazi Valenzuela	Lat. dch.
Aitana Goñi	Central
Andrea Tajadura	Lat. izd.
Amaya Ancín	Pivote
Óscar Pascual	Entrenador
Laura Sanz	Oficial
Jaime Moracho	Oficial

CADETE MASCULINA

Ignacio Vergara	Portero
Iñigo Irisarri	Central
Adrián Sola	Lateral dch.
Mario García	Ext. dch.
Iván Azpilicueta	Central
Adrián Soteras	Universal
Martín Cemboráin	Portero
Xabier De La Fuente	Lat. iz.
Adrián Glaría	Ext. dch.
Pablo Gómez	Lat. izd.
Miguel Macaya	Central
Xabier Istúriz	Ext. izd.
Mikel Iturrarte	Pivote
Aingeru Zabalza	Lat. izd.
Nicolás Cía	Ext. izd.
Ander Pascucci	Pivote
Pablo Galech	Entrenador
Joseba Galech	Ayudante
M. Pérez De Viñaspre	Oficial

JUVENIL FEMENINA

Amaia Senosiáin	Portera
Goretti Cacho	Portera
Maialen Echegaray	Ext. iz.
Ane Zalguizuri	Ext. Izd.
Marina Prat	Pivote
Kelly N. Fonkeng	Pivote
Lyndie Tchaptchet	Pivote
Luana Cairo	Extremo dch.
Iraia Pilart	Extremo dch.
Lucía Ordoqui	Central
Miren Martínez	Central
Naroa Baquedano	Lat. izd.
Nerea Aginagalde	Lat. izd.
Silvia Gil	Lateral izd.
Estitxu Rodríguez	Lat. dch
Nahia Idoate	Lateral dch.
Sergio Moracho	Entrenador
Iñigo Josa	Ayudante
Izaskun Goikoa	Oficial

JUVENIL MASCULINA

Aimar Aldave	Lateral izd.
Samuel Anadón	Portero
Enaitz Arana	Central
Julen Ayzagar	Lat. dch.
Ander Duarte	Central
Unai Elizondo	Lat. izd.
Ibai Etxarte	Lateral dch.
Xabier Fernández	Lat. dch.
Adrián González	Pivote
Daniel Lacunza	Portero
Diego López	Extremo dch.
Imanol Nuin	Extremo dch.
Javier Plaza	Central
Adrián Navarro	Pivote
Iván Rueda	Ext. izd.
Mikel Zazpe	Ext. izd.
Ion Etxeberria	Entrenador
Iñaki Eransus	Ayudante
Patricia Olóriz	Oficial

Copia para uso exclusivo de 24145 – 47ec8d1cb556431ab4e68c812d728e6b

Benzema marcó los dos goles del Real Madrid en Pucela. REUTERS

Un flojo Madrid sale a flote

• Las intervenciones de Courtois sostienen a los blancos hasta que Benzema descabella con un doblete al Valladolid más intrépido

VALLADOLID	**0**
REAL MADRID	**2**

■ **Valladolid.** Masip, Fresneda, Joaquín, Javi Sánchez, Escudero (Luis Pérez, min. 59), Roque Mesa (Kike, min. 59), Monchu, Aguado, Iván Sánchez (Gonzalo Plata, min. 55), Sergio León y Óscar Plano (Kenedy, min. 85).
■ **Real Madrid.** Courtois, Carvajal (Lucas Vázquez, min. 60), Rüdiger, Alaba, Mendy, Kroos, Valverde (Tchouaméni, min. 87), Ceballos (Camavinga, min. 69), Asensio (Rodrygo, min. 60), Benzema y Vinicius (Modric, min. 88).
■ **Goles.** 0-1: min. 83, Benzema, de penalti. 0-2: min. 89, Benzema.
■ **Árbitro.** Munuera Montero (Comité Andaluz). Amonestó a Javi Sánchez y Joaquín. Expulsó por roja directa a Sergio León (min. 81).
■ **Incidencias.** José Zorrilla ante 25.950 espectadores.

Colpisa. Valladolid

Courtois y Benzema permitieron acostarse líder a un Real Madrid que regresó a la competición afectado de flojera. Lento, previsible y sin chispa, el equipo de Carlo Ancelotti quemó buena parte del partido ante el Valladolid sin generar excesivo peligro y animó con su raquítica propuesta al cuadro de Pacheta. Los pucelanos, ordenados en defensa e intrépidos en ataque, gozaron de las mejores oportunidades y merecieron ponerse por delante, pero se toparon con un Courtois infranqueable. El belga, providencial en varias intervenciones, sostuvo a su equipo hasta que un penalti en las postrimerías del choque permitió a Benzema espantar a sus fantasmas y comenzar a reivindicarse tras un pobre primer tramo de la campañ. Liberado, al fin, el flamante Balón de Oro tuvo tiempo aún de firmar la sentencia al borde del tiempo reglamentario.

FÚTBOL • 1ª DIVISIÓN - LaLiga Santander

RESULTADOS		PRÓXIMA JORNADA
Girona-Rayo	2-2	Elche-Celta
Betis-Athletic	0-0	Valencia-Cádiz
Atlético-Elche	2-0	Villarreal-R. Madrid
Getafe-Mallorca	2-0	Mallorca-Valladolid
Celta-Sevilla	1-1	Espanyol-Girona
Cádiz-Almería	1-1	Almería-R. Sociedad
Valladolid-R. Madrid	0-2	Rayo-Betis
Barcelona-Espanyol	14.00	Sevilla-Getafe
R. Sociedad-Osasuna	16.15	Atlético-Barcelona
Villarreal-Valencia	16.15	Athletic-Osasuna

CLASIFICACIÓN

Equipos	Pt.	J	G	E	P	GF	GC
1. Real Madrid	38	15	12	2	1	35	14
2. Barcelona	37	14	12	1	1	33	5
3. Atlético	27	15	8	3	4	23	14
4. Real Sociedad	26	14	8	2	4	19	17
5. Athletic	25	15	7	4	4	24	14
6. Betis	25	15	7	4	4	17	12
7. Rayo	23	15	6	5	4	22	18
8. Osasuna	23	14	7	2	5	16	14
9. Villarreal	21	14	6	3	5	15	10
10. Valencia	19	14	5	4	5	22	15
11. Mallorca	19	15	5	4	6	13	15
12. Girona	17	15	4	5	6	22	24
13. Almería	17	15	5	2	8	17	23
14. Getafe	17	15	4	5	6	14	20
15. Valladolid	17	15	5	2	8	13	23
16. Celta	13	15	3	4	8	15	27
17. Espanyol	12	14	2	6	6	16	22
18. Sevilla	12	15	2	6	7	14	23
19. Cádiz	12	15	2	6	7	10	27
20. Elche	4	15	0	4	11	10	33

El Barça, con Lewandowski, a por el derbi (14h)

El Barcelona se mide al Espanyol (14.00/Movistar LaLiga) en el derbi catalán con la noticia de que Lewandowski podrá ser de la partida, después de que el Tribunal Central Contencioso de Madrid concediese una medida cautelar a su sanción. Una decisión que provocó una respuesta del conjunto perico. "El RCD Espanyol lo encuentra insólito. Es una injuticia", afirmaron en un comunicado. Real Sociedad-Osasuna, y Villarreal-Valencia, ambos a las 16.15 horas, cerrarán la jornada 15.

Un funeral de Estado para O Rei Pelé, el futbolista "inmortal"

• El astro brasileño será velado durante 24 horas en el estadio del Santos, antes de un cortejo fúnebre que pasará frente a la casa de su madre

JOSÉ MANUEL ANDRÉS (COLPISA)
Madrid

"Ha fallecido Edson Arantes do Nascimento, pero no Pelé; Pelé es inmortal". Estas palabras de Andrés Rueda, el presidente del Santos, condensan a la perfección lo que el astro brasileño, uno de los mejores jugadores de todos los tiempos, representaba para los suyos. El día después de la muerte de O Rei, no solo Sao Paulo y sus alrededores, sino todo Brasil lloró en silencio la pérdida de su icono, en un impás antes del velatorio que tendrá lugar el lunes y paralizará por completo el país.

El definitivo adiós será el martes, cuando una procesión portará el féretro por la ciudad costera de Santos, hasta el cementerio Necrópolis Memorial Ecuménico, donde será enterrado en una ceremonia privada con los familiares y allegados más directos. La ceremonia de investidura de Luiz Inácio Lula da Silva como presidente de Brasil, que se celebrará mañana, obliga a la espera. Mientras tanto, el cuerpo del mito permanecerá en la morgue del Hospital Israelita Albert Einstein, donde falleció tras casi un mes ingresado, después de agravarse seriamente su estado de salud ante la falta de respuesta al tratamiento contra el cáncer de colon que padecía.

Después, el féretro del astro brasileño permanecerá durante 24 horas en el estadio Vila Belmiro, el hogar del Santos que Pelé encumbró como el mejor equipo de Brasil y también del continente americano. Allí se velará al símbolo por excelencia del fútbol 'verdeamarelo', del 'jogo bonito', antes de emprender un cortejo fúnebre por las calles de la localidad que acogió e hizo inmenso al joven Pelé.

Pelé. EFE

La cuna del mito

A la espera de un velatorio digno de un jugador que era mucho más que eso, curiosos, admiradores y principalmente periodistas aguardaban en los alrededores del estadio Vila Belmiro. En una jornada nublada y lluviosa, acorde al sentimiento general, mientras trabajadores del Santos ultimaban los últimos detalles en la instalación en forma de carpa que acogerá el multitudinario acto de despedida, un mensaje proyectado en el marcador electrónico del estadio rezaba: 'Gracias, Pele'.

RUNNING Anaitasuna celebró su I Cross Infantil de la Navidad

Anaitasuna celebró ayer por la tarde la primera edición de su Cross Infantil de la Navidad. Una prueba, celebrada dentro de las instalaciones del club pamplonés, y en la que participaron medio centenar de corredores de menores de 14 años. En la categoría de 2 a 6 años, los más rápidos en los 180 metros de carrera fueron: Pablo Sanzberro, Marc Fernández y Ganix Linzoáin. En los 300 metros de la categoría entre 6 y 9 años, los primeros fueron: Gonzalo Mateo, Mateo Artegui y Nagore Saint de Aja. Los corredores de 9 a 11 años (600m), el podio fue: Julen Fernández, Alain Fonfría y Asier Ederra. Por último, la prueba de hasta 14 años fue protagonzada por Haritz González y Jon Pasquel. **J.J.I.**

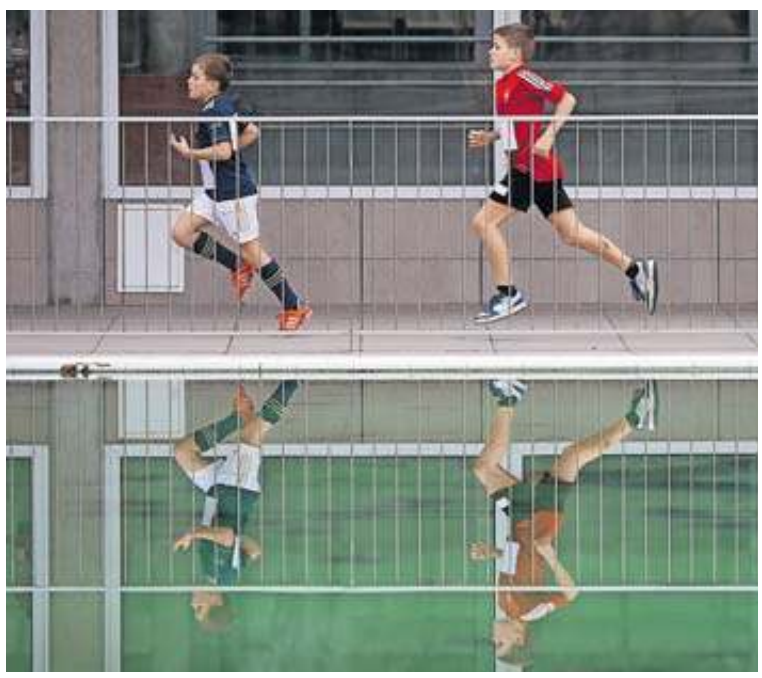

Dos de los participantes, ayer en la carrera de Anaitasuna. MIGUEL OSÉS

PATINAJE Antoniutti, salida hoy de la San Silvestre en Patines

La Federación Navarra de Patinaje y la Asociación Paseos Tranquis organizan hoy la San Silvestre en Patines 2022. Así, con salida a las 10:30 horas desde el circuito del Parque Antoniutti, se iniciará un paseo no competitivo por las calles Bosquecillo, Nueva, Plaza San Francisco, Plaza del Ayuntamiento, Chapitela, Plaza del Castillo, Avda. Carlos III, Plaza de la Libertad, Paulino Caballero, Roncesvalles, San Ignacio, Paseo Sarasate, Yanguas y Miranda. El tráfico en el trayecto estará regulado por Policía Municipal, no hay que inscribirse y se anima a acudir disfrazado. Al acabar, chocolate con churros. **DN**

ATLETISMO Paula García, nueva velocista del Grupompleo

El Grupompleo Pamplona Atlético anunció ayer el fichaje de la velocista madrileña de 24 años Paula García para la presente temporada. Después de vivir en Wichita (Estados Unidos) durante los últimos años, en los que ha firmado marcas como 11.60 en 100 metros o 55.33 en 400, la atleta volverá a competir en su país natal gracias a la reciente incorporación al club deLarrabide. Supone un fichaje de calidad para el equipo pamplonés, que podrá contar en sus filas con la octava clasificada en el Campeonato de España Absoluto de 200 metros, disputado en Getafe en 2021. **DN**

Copia para uso exclusivo de 24145 - 47ec8d1cb556431ab4e68c812d728e6b

"Tenía un poco de miedo por el cambio, pero en Benfica estoy muy contento"

Ander Izquierdo central del Benfica

En los meses que lleva en el balonmano luso tras dejar Helvetia Anaitasuna, el navarro ha vivido la cara amarga de una lesión pero, sobre todo, disfruta de la experiencia de jugar en un club puntero y en el que está haciéndose hueco

J.J. IMBULUZQUETA Villava

Ha vuelto a casa a celebrar con su familia la Navidad después de sus primeros meses lejos de su Villava natal. Ander Izquierdo Labayen, jugador del SL Benfica portugués desde la pasada temporada, no se arrepiente de su decisión de salir de su zona de confort, abandonar su club de toda la vida (Anaitasuna) y *lanzarse* a su primera experiencia internacional. Al contrario.

¿Cómo se está encontrando en el SL Benfica?
Está siendo mi primera experiencia fuera de casa, viviendo solo, en un equipo nuevo, con compañeros y formas de trabajo nuevas, en otro país, un idioma y una cultura diferentes... (ríe). Tenía un poco de miedo con el tema de vivir solo, de ver cómo me apañaba en casa, de si me iba a sentir solo, de todo el cambio que supone... Y en términos generales muy contento. La verdad. Tanto en lo deportivo como en lo personal, donde, evidentemente, estoy teniendo todo el apoyo de mis amigos y familiares. Benfica es una ciudad increíble, el club me está dando todas las facilidades y cuenta con un *staff* técnico muy amplio y que nos ayuda en todo, deportivo o personal. Se han preocupado mucho por facilitarme todo. Además, tengo la suerte de que es un gran vestuario, con amigos como Sergey (Hernández, pamplonés y ex de Anaitasuna) o Arnau García. Y, por supuesto, que el entrenador sea Chema Rodríguez es un punto a favor. Claro.

No tuvo un buen inicio. En pretemporada se lesionó.
Tuve una rotura de fibras en un muslo durante una semana, creo que fue la tercera de pretemporada, con mucha carga de trabajo físico. Eso me impidió tener los minutos de juego que me hubiera gustado y tener la confianza con la que acabé la temporada anterior en Anaitasuna. Me costó rehacerme pero, a base de entrenamiento y trabajo, he acabado por superarlo y ahora va ya todo mucho mejor. Es algo que forma parte del balonmano. La ilusión la mantengo como el primer día y trabajo a tope para tener minutos en pista.

Y lo está consiguiendo. Desde la participación del equipo en la SuperGlobe de Arabia (el Benfica fue 7º) se ha hecho ya con un hueco en el esquema de Rodríguez...
Sí. Quiero pensarlo así. Chema se caracteriza por ser un técnico con muchas ideas, muchas variantes de juego. Ha probado muchas cosas, nos ha dado confianza a muchos de nosotros y, finalmente, creo que 'me ha encontrado' y estoy jugando más en estos tres últimos meses. En lo deportivo está yendo todo rodado.

Liga, Copa, Liga Europea...
Sí. Es cierto que ha habido algunos resultados que no han salido como esperábamos pero el equipo sigue vivo en todas las competiciones y vamos a pelearlas. Llegaba procedente de un gran club como Anaitasuna, pero no estaba acostumbrado a ganar tantos encuentros como lo estoy haciendo con el Benfica. La liga portuguesa se basa, sobre todo, en tratar de no perder ningún partido y darlo todo ante Sporting y Porto, los otros dos grandes clubes. Y con ello no quiero menospreciar a esa liga. Ha habido partidos muy disputados y que nos ha costado muchísimo sacar adelante. Pero, habitualmente, el campeón se decide entre Sporting, Porto y Benfica. Son tres equipos de un gran nivel y hay una rivalidad especial, que hace que se vivan esos duelos con un ambientazo impresionante.

Desde que en verano se fue a Portugal, ¿está pudiendo seguir la evolución de su ex equipo, Helvetia Anaitasuna?
Por supuesto. De hecho, gracias a que emiten todos los partidos de liga, puedo decir que he visto todos sus partidos. La mayoría en directo y, cuando no he podido, los he visto posteriormente en diferido. Al final son todos amigos. Aitor (García), a quien considero mi hermano, sigue jugando ahí... Les doy todo mi apoyo. Hablo continuamente con ellos y me gusta tener ese *feed back* entre todos.

¿Y qué le ha parecido?
Tuvieron de inicio muy buenos resultados, ganando a León or ejemplo, y han acabado la primera vuelta muy bien. Lástima de esas semanas con derrotas muy duras, con goles en los instantes finales... Fue una racha complicada pero se han rehecho bien y vuelven a estar en la pomada.

Ahora llega el Mundial y, en esta ocasión, Jordi Ribera no ha contado con usted. ¿Le ha sorprendido no estar ni en la prelista?
Es algo en lo que no he querido preocuparme en exceso. He tratado de centrarme en el Benfica, en jugar al mejor nivel y que las cosas fuesen bien allí. Ojalá hubiera estado en la lista para el Mundial. Me hubiera encantado, al igual que volver a las actividades con la selección. Pero también sé que es algo muy complicado. Hay jugadores de mucho nivel y estoy seguro de que van a hacer un gran papel. Yo los voy a seguir en el Mundial, les voy a apoyar y alentar en todo lo que pueda. Y quiero pensar que sigo en la cabeza de Jordi y que, en un futuro y si me lo gano, volveré. Trabajaré para ganármelo, para tratar de ser más constante y dar más de mi. Eso, al final, siempre da sus frutos. Tiempo al tiempo.

Ander Izquierdo Labayen, quien juega en el SL Benfica luso, pasa estos días en su casa familiar de Villava. JESÚS CASO

SUS DATOS

- **Nombre:** Ander Izquierdo Labayen.
- **Nacimiento:** Villava, 1 de mayo de 2000 (22 años).
- **Posición:** central- primera línea diestro.
- **Altura y peso:** 1,91m; 85 kg.
- **Trayectoria:** profesional en Anaitasuna, su club de formación, desde 2018. El pasado verano fichó por el SL Benfica portugués. Campeón de la Supercopa portuguesa 2022. Internacional con la selección española absoluta desde noviembre de 2020. Campeón en los Juegos del Mediterráneo 2022.

Sergey, fuera de los 'Hispanos' para el próximo TIE

El meta pamplonés Sergey Hernández Ferrer no jugará con los 'Hispanos' la próxima semana el Torneo Internacional de España en Benidorm, último ensayo de la selección nacional masculina antes del Mundial (11 al 29 de enero en Polonia y Suecia). El portero del SL Benfica es uno de los descartes anunciados por el seleccionador Jordi Ribera para esa cita, del 5 al 7 en Benidorm.

Copia para uso exclusivo de 24145 - 47ec8d1cb556431ab4e68c812d728e6b